nyt Hesteliv

Medlemsblad 3 - November 2008

Indholdsfortegnelse

Vanrøgtsag på Fyn 3
Hjallerup Hestemarked 5
Vorbasse Hestemarked 8
Nyt Æselliv 10
Lidt om æsler 12
NH Romeo fra Vorbasse Hestemarked ... 13
Egeskov Hestemarked 14
NH Frieda 15
NH Tarzan 15
Små hestehistorier 16
"Hingsten" Thomas 17
BonBonLand 17
Store Hestedag 17
NH Charlie 18
Nyt fra dyrlæge Henrik Ullum 19
Et sidste farvel 20
Hestehelvedet 21
Ponyfamilien 24
NH Galoway 25
Gaveadoption 25
Adoptørdag 25
Åbent Hus 26
Ny ponyløsdrift 26
Dyrevelfærdspuljen 26
Tips og Lotto 26
Grethe Møllers Mindefond 26
Dyrevelfærdskonference 27
Hesteværnsag på Langeland 28
Weekendkursus for børn 29
Foreningsgodkendelse SKAT 30
Arv og bogiftsfritagelse 30
Hestekalender 2009 30
Connies Hesteplejehjem 31
Regler for udegående dyr 34
Gaver 2008 35
Adoptører 35
Sponsorer 35

Siden sidst

Vi har haft en travl sommer med alle de hestemarkeder, vi har besøgt sammen med journalist Jytte Reimer. Generelt skal siges, at det ikke er så tynde og vanrøgtede heste, vi finder ude på hestemarkederne i forhold til sidste år. Det betyder desværre ikke, at hestene har fået det bedre – NEJ – det betyder blot, at de "dårlige" heste står gemt væk. Vi må konstatere gang på gang, at markedsreglerne ikke overholdes. Markedsledelsen må holdes ansvarlig, hvis ikke reglerne overholdes.

85-90% af alle handler foregår mellem hestehandlerne. Hestene betragtes blot som en vare og ikke som et levende væsen. Langt de fleste heste på disse markeder er slagteheste, og desværre er der flere penge i at sende dem med bilerne sydpå ! Bare hesteejere ville tænke mere på hestene end usselt mammon.

Vi er nu blevet godkendt af SKAT som en velgørende forening. Det betyder, at gaver til foreningen kan fratrækkes på din selvangivelse allerede for 2008. Det betyder også, at vi kan modtage arv uden at skulle betale boafgift. Læs mere om det på side 30.

På internatet i Blommenslyst har vi meget travlt, og vi skal løbe stærkt for at følge med. Vi har 43 heste, ponyer og æsler. Vi har mange heste rundt om i landet, der venter på en plejefamilie.

Vi har brug for mere plads i form af udvidelse af bygninger eller på andre ejendomme. Vi vil søge penge til udvidelse af vores internatstald med yderligere 6-8 bokse.

Jeg håber, du får fornøjelse af at læse medlemsbladet, og at du får en god indsigt i de sager, vi arbejder for. Har du nogen spørgsmål eller kommentarer, er du altid velkommen til at kontakte os.

Redaktionen
Janne Junker

Ny vanrøgtsag af 2 ponyer på Fyn
Hjælpen kom for sent
– den ene døde kun 4 timer efter redning

Ponyen ved vandløbet som den blev fundet

2 timer senere fremme på internatet

I trygge hænder mens vi venter på dyrlægen

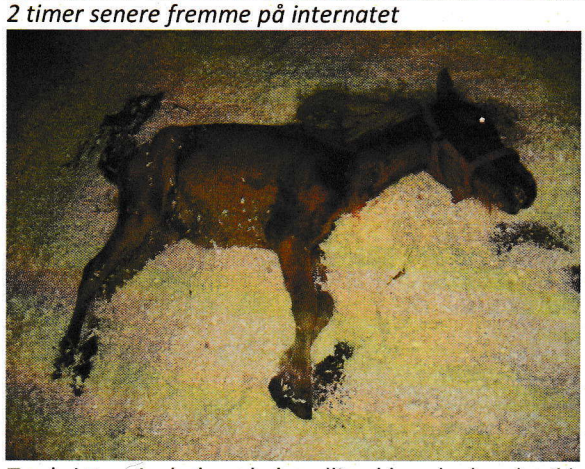

Trods intensiv dyrlægebehandling klarede den det ikke

Den 19. august i Broby på Fyn blev vi kaldt ud til 2 miserable ponyer, der gik på en fold uden mad og vand. Ved besigtigelsen måtte vi konstatere, at ponyerne krævede akut hjælp. Den ene pony var så udsultet, at den ikke kunne rejse sig. Der var absolut ingenting ponyerne kunne spise på folden. Det eneste vand, der fandtes var en å, som løb i det ene hjørne af folden. Det krævede dog, at ponyerne kunne gå ½ meter ned af skrænten og drikke.

Den røde pony var så svag, at den ikke kunne stå på sin ben og ikke havde kræfter til at komme op igen. Den anden pony var tynd og afmagret, men kunne dog gå på sine ben.

Ved hurtig indsats fra både dyrlæge Henrik Ullum og Fyns Politi, blev de 2 ponyer fjernet og kørt til vores hesteinternat i Blommenslyst.

Ved ankomst til internatet var den røde ponys tilstand meget kritisk. Trods intensiv dyrlægebehandling klarede den det ikke.

Hjælpen var kommet for sent!

Den anden pony, som vi nu kalder "Sebastian", kom i behandling og har efter 3 måneder rettet sig og er en utrolig dejlig pony.

Lille Sebastian tynd og stærkt afmagret

Lille Sebastian efter 3 mdr.

Ifølge dyrlæge Henrik Ullum har ejeren af hestene overtrådt dyreværnslovens § 1, 2 og 3 og er blevet politianmeldt.

Alt for mange sager ender sådan. Når man anskaffer sig dyr, har man pligt til at sørge for dem, jfr. dyreværnsloven. Dyrene har ikke selv valgt at komme til os mennesker.

Dyreværnsloven siger:

§ 1. Dyr skal behandles forsvarligt og beskyttes bedst muligt mod smerte, lidelse, angst, varigt men og væsentlig ulempe.

§ 2. Enhver, der holder dyr, skal sørge for, at de behandles omsorgsfuldt, herunder at de huses, fodres, vandes og passes under hensyntagen til deres fysiologiske, adfærdsmæssige og sundhedsmæssige behov i overensstemmelse med anerkendte praktiske og videnskabelige erfaringer.

§ 3. Rum eller arealer, hvor dyr holdes, skal indrettes på en sådan måde, at dyrets behov tilgodeses, jf. § 2. Det skal herunder sikres, at dyret har den fornødne bevægelsesfrihed også under optagelse af foder og drikke og ved hvile. Dyr skal endvidere sikres mod vejr og vind i overensstemmelse med deres behov.

Denne anmeldelse kom for sent. Anmeld derfor straks dyreværnssager, hvis du ser noget mistænkeligt. Hellere en gang for meget end en gang for lidt!

2 måneder senere fik anmeldte af politiet at vide, at hun bare kunne komme og afhente sin pony hos os. Vi kontaktede politiet, som fortalte, at anmeldte ville blive indstillet til at skulle betale en bøde. Hvad hjælper det? Hun skulle fradømmes retten til at have dyr! Gudskelov var hun ikke interesseret i at få ponyen retur, så den er nu hos nyt Hesteliv og kan adopteres.

Da Sebastian kom i bedre fysisk form, kom han i "hestebørnehave" med lille Jørgen på 6 mdr. Det gik fint, men Sebastian ville ikke lege, han ville kun spise.... for han vidste jo ikke, hvornår han fik mad igen. Nu 3 mdr. senere er han begyndt at lege. Han er også begyndt at nappe i os – en helt naturlig adfærd for en lille teenagerdreng.

Hjallerup hestemarked – unødvendig fysisk og psykisk overlast

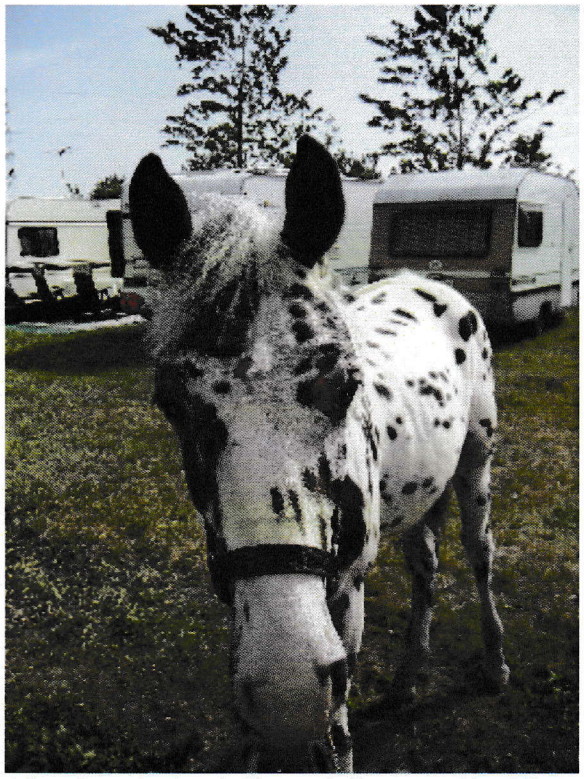

1 års plag, der havde fået en kolbøtte tur i lastbilen. Engang skal jo være den første, udtalte ejeren til denne hest...Vi forsøgte at forhandle om prisen – men desværre forgæves.

Vi besøgte Hjallerup Hestemarked fredag den 30. maj 2008 og måtte igen konstatere, at ikke ret mange overholder markedsreglerne: "Bekendtgørelse om beskyttelse af dyr på samlesteder og andre samlinger af dyr".

Journalist Jytte Reimer og Janne Junker kom kørende til hestepladsen med hestetrailer, hvorpå det fremgik, at vi kom fra nyt Hesteliv. Vi ønskede at komme i fuld åbenhed. Vi blev noget overraskede, da vi blev modtaget af 3 ophidsede hestehandlere og en officials fra markedsledelsen,De ville ikke give os adgang til hestepladsen. De ønskede ikke, at vi filmede, og truede os voldsomt!

VI påpegede, at de ikke kunne forhindre vores adgang, eller at vi filmede, da det var et officielt sted.

Vi måtte til sidst kontakte politiet, og først der forsvandt hestehandlerne og markedsledelsen. Det var noget af en dramatisk start. Vi var ikke engang nået ind på pladsen endnu.

Vi gik rundt på pladsen i 7-8 timer, og i dette tidsrum havde over halvdelen af hestene hverken fået vådt eller tørt. De stod i bagende sol, og havde ingen mulighed for at få skygge. Der blev målt 29 grader i skyggen den dag, og der var ikke en vind, der rørte sig. §42 siger: *"Dyr skal beskyttes mod ekstrem varme, kulde og nedbør."* Disse regler blev ikke overholdt. Det er svært at se, hvordan disse regler kan overholdes, når der kun er en pæl at binde hestene til uden nogen mulighed for skygge.

En trist skæbne – den kunne ikke stå på sine ben

Fredag formiddag var der allerede mange heste på markedet, og en jævn strøm af hestetransportere kom kørende med læssevis af heste.
Hestene blev bundet til pæle, transportere, en enlig stolpe – alle steder man kunne spænde et reb fast. De stod ekstremt tæt og gik jævnligt i panik, fordi de fik viklet benene ind i de reb, som de stod bundet med, eller fordi nabohesten sparkede dem. De var tydeligt angste. Mange har aldrig været transporteret før, og det er første gang, de er blevet læsset i transporterne, hvilket kunne ses på de mange skrammer hestene havde fået.

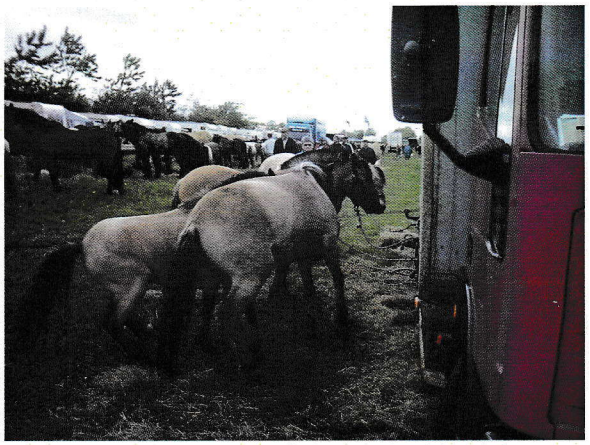

Paniksituation – det foregår hele tiden blandt hestene

Hestene blev bundet i nylonsnore, der skærer dem i halsen, når de går i panik. § 38 siger: *at ethvert dyr skal have tilstrækkelig plads til at kunne stå op og ligge ned i dets naturlige stilling.* Det er ikke tilfældet. De har langt fra plads nok.

Hestene handles mellem hestehandlerne, så de går fra pæl til pæl til lastbil til ny pæl, så hvorfor fremmede heste står tæt op af hinanden. Ifølge § 39 *skal heste, der opstaldes flokvis, være i stabile flokke, der svarer til opstaldningen på oprindelsesstedet.* Det er svært at overholde, når hestene hele tiden skifter ejer blandt hestehandlerne.

Formanden for Hjallerup Marked, Claus Kongsgård, udtaler til TV2 Nord, at der er en dyrlæge, der hele tiden render rundt og sørger for, at hestene har det godt. Det er decideret usandt! Dyrlæge Knud Dalsgård, der er tilknyttet Hjallerup Marked, magtede ikke opgaven. Vi forsøgte at kontakte dyrlæge Knud Dahlsgaard på stedet, da mange af hestene havde stået i mange timer uden vand.
For det første tog det over tre kvarter før han kunne møde os, og da han endelig kom, fortalte han os, at heste sagtens kunne stå længe uden vand, så det var ikke et problem. Vi måtte overfor dyrlægen henvise til markedsreglerne, der foreskriver, at hestene skal have adgang til vand. Ifølge §44, stk. 2 står der:

"Alle dyr, der opstaldes, skal have permanent adgang til frisk vand i tilstrækkelig mængde. Dyrene skal endvidere tildeles foder af en god kvalitet og mængde, der svarer til deres fysiologiske behov."

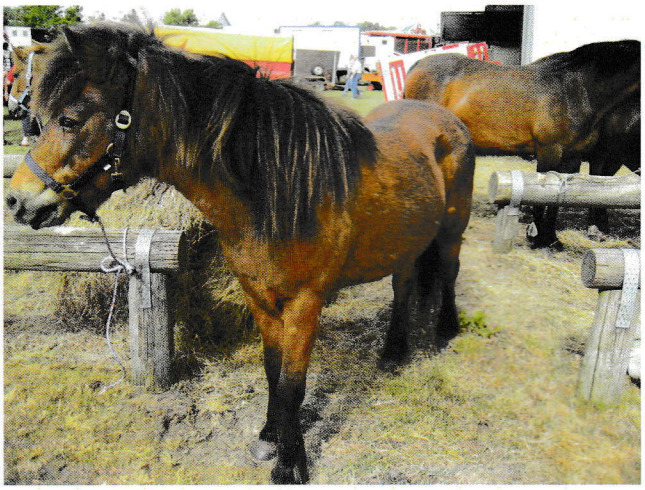

En meget trist pony – se dens øjne

Vi havde journalist Jytte Reimer med os, og da Knud Dahlsgaard så kameraet, kunne han pludselig fortælle, hvor stærkt kritisabelt det var, at så mange af hestene stod uden vand!

Vi spurgte også, om han havde kontrol med alle de heste, som ankom til markedet, hvortil han svarede, at selvfølgelig havde han ikke det, for det var en helt uoverskuelig opgave.

En trist tynd hest i bagende sol ....

Det er jo også en lille smule svært at holde øje med ret meget fra officialkontoret, der er et lille skur i udkanten af pladsen!

Først efter vores henvendelse med kamera til dyrlæge Knud Dahlsgaard blev officials sendt ud for at minde hestehandlerne om, at de skulle give deres heste vand – det var altså sidst på eftermiddagen, og mange af hestene var ankommet kl. 7 om morgenen!

Vi forlod Hjallerup marked sidst på eftermiddagen, og selv med påmindelser fra dyrlæge og officials, var det højest halvdelen af hestene, som havde fået vand.

Hestene med mærket "E" blev til export slagteheste. De stod mærket rundt omkring på pladserne.

På Hjallerup marked var der ca. 1300 heste gennem de 3 dage. Efter vores vurdering foregår 90% af alle handlerne mellem hestehandlerne, hvor en stor del af disse bliver sendt på slagtebiler direkte sydpå. De mennesker, der sælger hestene til hestehandlerne, skulle selv prøve at blive sendt af sted uden vished om deres skæbne og uden vand og mad. De står i bilerne i mange dage. Det er en rå og brutal håndtering af hestene. De skal jo dø alligevel, var der nogen, der udtalte.

Håndteringen af heste på disse markeder er efter vores mening klart i strid med Dyreværnsloven.
De beskyttes ikke mod smerte, lidelse, varige men eller væsentlig ulempe.

De behandles heller ikke omsorgsfuldt eller under hensyntagen til deres adfærdsmæssige eller sundhedsmæssige behov.

Hvorfor får disse hestemarkeder lov til at fortsætte? Vi kom ikke hjem med nogle heste denne gang. Deres priser var urimelig høje. Låsby Svendsen ville have kr. 13.000 for et tyndt og afpillet muldyr. Vi prøvede også at forhandle os frem til en 1 års knapstrupper, der var angst og havde fået en ordentlig tur i lastbilen. Den lignede vores Mickey fra Egeskov Marked sidste år. Den forlangte de også kr. 13.000 for. Det var åbenbart en standardpris.

Det var dybt frustrerende at se alle de nødstedte sjæle, vi ikke var i stand til at redde. Det kræver både meget plads, omsorg og tid men også mange penge at frikøbe dem. Hvor ville vi gerne kunne gøre noget mere...

En utrivelig og angst lille sjæl

Vi mangler donationer til at kunne hjælpe flere.

Fra det ene sørgelige marked til det næste ...

Vorbasse Hestemarked 19. og 20. juli 2008

Så gik turen til Vorbasse Hestemarked.
Det er de samme ting, der gør sig gældende på alle markeder.
-

Opbinding
Generelt må vi stille os meget kritisk overfor den måde, hestene står bundet på.

De står typisk bundet med nylonreb, som strammer om halsen, hvis hesten rykker tilbage. Og det sker jævnligt .... Hvis hesten går i panik og rykker baglæns, kan den få brændemærker på grund af nylonrebet, der ikke kan går i stykker.

Hestene står opbundet ved bomme af træ eller jernstænger. Her står de overfor hinanden og kan ikke komme væk, hvis de bliver bange.

Eksempel 1
En ung knabstrupper stod overfor to andre heste. De var bundet til samme bom. Den ene hest truede konstant med bid og spark, hvilket gjorde, at den unge hest stod fuldstændig stiv af skræk – og prøvede at bakke så langt væk den kunne, men nylonrebet i nakken skar den.
Det var ren panik hele tiden.

NH Don Pedro på Vorbasse marked

Eksempel 2
En stor jysk hest havde fået sit ene forben viklet rundt i det tov, den stod bundet med. Den blev bange og fik i sin forvirring det andet forben op over den jernstang, den stod bundet ved. Hesten sad nu ned, var låst fast af rebet og gik fuldstændig i panik. Tililende mennesker fik efter flere forgæves forsøg skåret rebet over. Ejeren var ikke til stede. De er der aldrig. Han kom senere og sagde koldt: *ja, men den dør nok før mig alligevel!!*

Eksempel 3
En ung pony, som var bundet til en lastbil gik i panik og kastede sig rundt. Faldt om på jorden, rejste sig og prøvede igen at komme fri ved at kaste sig rundt.
Ejeren stod et stykke derfra og kiggede uanfægtet på den. Han sagde til de omkringstående: "Sådan er det at ha` en unghest med."!!

En del heste og ponyer var bundet med korte tove til siden af lastbiler. De vandrede frem og tilbage i en uendelighed. De skrabede konstant med forbenene, og nogle af hestene havde fået lavet et større hul. Det er en ren stressfaktor.

I § 37 står der "Dyr skal opstaldes på en måde, der tilgodeser det enkelte dyrs fysiologiske og adfærdsmæssige behov" og i § 40 "Dyr skal opstaldes således, at de ikke udsættes for fare, støj eller angst på grund af dyr eller maskiner stående i umiddelbar nærhed."

Disse regler overholdes heller ikke!!

Opstaldning
Der var kraftige regnbyger begge dage.

Dyrene havde ingen mulighed for at komme i læ, med mindre de var så heldige at være bundet til en bils læside.

En repræsentant fra nyt Hesteliv spurgte en hestehandler, hvor hestene var om natten. Han svarede: "De står samme sted." Så på disse markeder overnatter hestene altså i 3 dage bundet til en pæl.

I § 42 står der: "Dyr skal beskyttes mod ekstrem varme, kulde og nedbør, ligesom det skal være muligt at beskytte særligt følsomme dyr mod direkte sollys."
§42 stk. 2 står der: Hvis der overnatter dyr, skal der være overdækkede faciliteter til rådighed, som sikrer, at overnattende dyr kan få et tørt leje i tilfælde af nedbør."
§ 42 stk. 3 står der "Overnattende dyr skal anbringes i de i stk. 2 nævnte faciliteter, når de på grund af nedbør ikke har adgang til et tørt leje."

Vi må altså igen konstatere, at selv om der findes nogle regler om de forhold, som dyrene skal opstaldes under, bliver de ikke overholdt.

Markedsledelsen må være ansvarlig for, at reglerne overholdes.
Hvorfor overholdes ingen af disse regler?

Hvorfor skriver markedsledelsen om regler for markedsdyr, når de ikke bliver overholdt?

Hvad laver den vagthavende dyrlæge?

Frikøb af dyr
Vi ser altid efter, om der er særlige dyr, der skal hjælpes fri som markedshest. Størsteparten af alle heste her er i nød, så det kan være svært at vælge.

NH Romeo nu hos nyt Hesteliv

Vi faldt dog over en hest, der var helt vildt bange og i panik. Dens øjne lyste af panik. Den havde 4 hævede ben, som den næsten ikke kunne stå på. Det var en stor brun 3 års blandingshest med en stjerne.

Ham valgte vi. Han var ilde stedt. Vi kalder ham nu NH Romeo. Da vi skulle have ham læsset i traileren, var han så bange og stivbenet, at han faldt bagover af skræk. Det tog os lidt over 1 time, før vi fik ham ind. Han blev skubbet op trin for trin.

Han var så træt ...

Vi faldt også over var et æsel, som så sølle og ussel ud. Han var tynd og fyldt med utøj. Hans ene forhov var deform. Den var brækket midt på og havde slået et knæk. Vi tog ham med hjem, og han livede helt op af at blive fri for at stå bundet til en bil hele dagen og måske natten før. Ham kalder vi nu NH Don Pedro.

For 2400 kr blev han vores og uden problemer fulgte han glad med op i traileren.

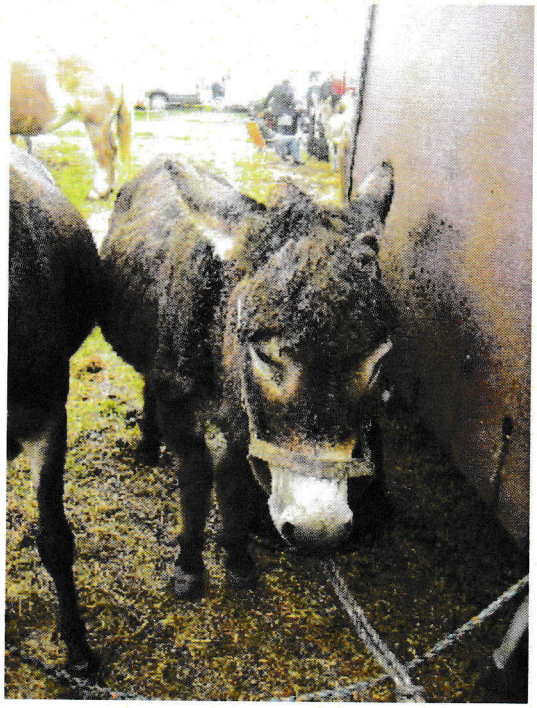

NH Don Pedro

Vi har udsendt pressemeddelelser fra alle hestemarkeder, og disse er også sendt til Justitsministeriet og medlemmerne af Folketingets Retsudvalg. Vi har dog ikke i skrivende stund modtaget nogen respons herfra!

Nyt Hesteliv er nu også blevet til nyt Æselliv!

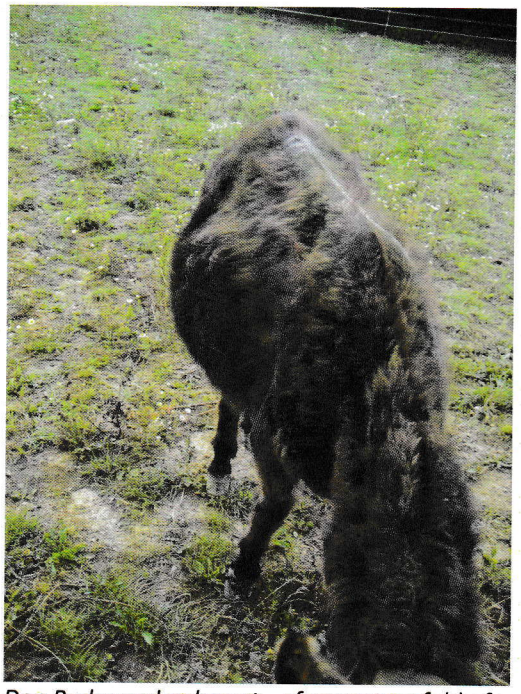

Don Pedro ved ankomst - afmagret og fuld af orm

Efter hjemkomst fra Vorbasse marked har Don Pedro fået diverse luse- og ormekure, er blevet vaccineret og vasket. Don Pedro er venlig og vil gerne snakke med os mennesker. Han skryder, når han vil have opmærksomhed, hvilket de første dage fik nogle af hundene hos nyt Hesteliv til at vende snuderne opad og hyle i vilden sky. De havde aldrig før hørt noget lignende.

Amigo og Don Pedro (th) I new look

Blandt hestene har Don Pedros ankomst vakt stor opstandelse. Vi mennesker synes jo, at han minder meget om en hest, men det synes hestene ikke. De har øjne på stilke, når han er i nærheden og al aktivitet går i stå.

En af de første dage Don Pedro var inde i stalden for at blive ordnet, stod der en kødrand af nordbaggere og ponyer langs muren ned til vores løsdrift og kiggede på. Alle var helt oppe på tæerne og var næsten ved at falde over hinanden, for at komme så tæt på som muligt. Aldrig havde de set noget lignende.

Forleden dag fik Galloway, som er en ret stor vallak, lov til at komme hen til boksen , hvor Don Pedro stod. Han var helt oppe på tæerne og var ved at gå til af nysgerrighed og masede sig hen til boksen, hvor han stak mulen lige ned i hovedet på Don Pedro. Don Pedro valgte at ignorere denne påtrængende adfærd, indtil Galloway stak hovedet ind under maven på ham. Det var for meget.

Don Pedro lagde ørerne tilbage, rynkede mulen og sendte et bagben ud efter den store hest, som så blev mere afdæmpet.

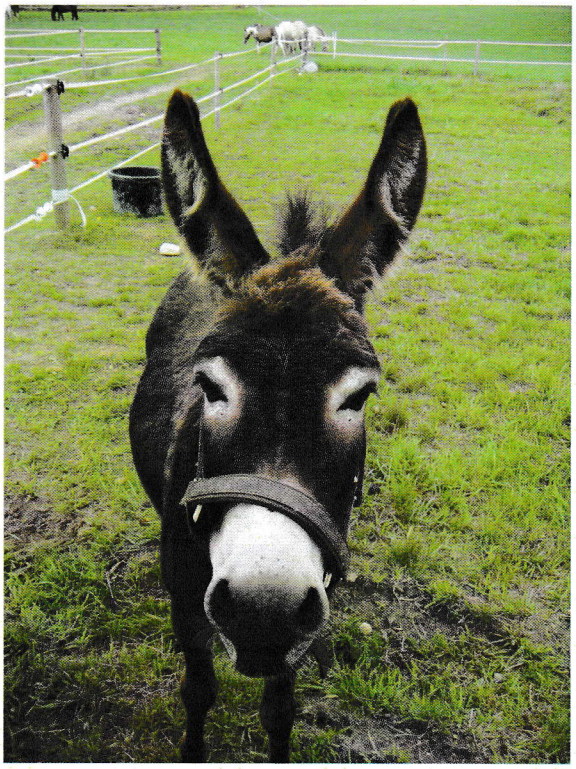

Don Pedros ven Amigo på 3 år

Vi har købt en ven til Don Pedro og han blev naturligt til Amigo. Da vi nu også er blevet glade ejere af to æsler, har vi i den anledning fundet nogle oplysninger frem om, hvad der er specielt ved æsler, og hvad man skal være opmærksom på.

Amigo og Don Pedro med Galloway i baggrunden

Lidt om æsler

Tamæslet stammer fra det afrikanske vildæsel, som stadig lever vildt i Østafrika. Æslet blev tæmmet for ca. 6000 år siden, og er siden blevet brugt især som arbejdsdyr, da de er meget udholdende og kan klare sig med en mindre mængde føde end fx heste.
I 1800- tallet foretrak minearbejdere og guldgravere i USA æsler frem for heste, da æsler er mere tillidsfulde og følger deres ejere uden reb. Da damptogene blev opfundet blev æslerne overflødige, og mange af dem sat fri i de amerikanske ørkener. Efterkommere af disse æsler kan stadig ses i det sydvestlige USA i dag. (givskudzoo.dk)
Æsler er udholdende og nøjsomme dyr, som kan tåle høje temperaturer uden at svede. De kan undvære vand i flere døgn og passer godt til livet i ørkenen.

Det man først lægger mærke til ved æsler er de lange ører og den pjuskede pels, medmindre de åbner munden og skryder. Vilde æsler færdes, i modsætning til heste, i mindre enheder og har derfor udviklet den imponerende stemme, der kan høres over tre kilometer væk. Af samme grund har æslerne udviklet de store ører, så de bedre kan høre andre æsler langt væk. (skrydenlyst.dk)
Når æslerne tager tilløb til at skryde sidder lyden nede i struben, og det lyder som om, de har et astmaanfald. Hvis den ønskede reaktion fra omgivelserne ikke viser sig i form af mad eller opmærksomhed, kommer der mere lyd på. Ind imellem kan man godt føle, at man er ved at blive blæst omkuld.

Æsler har ikke et vandafvisende hårlag som heste. Det hele består af lodden underuld, og de har derfor brug for at kunne komme i ly, når det regner.
De elsker at rulle sig. Mere end heste og ponyer. Efter rulningen ryster de kun hovedet og ørerne, hvorfor de altid er meget støvede. Støvet er nødvendigt for deres hud- og pelspleje i ørkenområder, som er deres oprindelsessted.

Æsler er sikre på benene i ujævnt og kuperet terræn, og vi har set dem som pakdyr, når vi har været sydpå.
De kan dresseres til at gå alene på faste ruter i bjergene, og det har smuglerbander udnyttet ved at sende dem af sted med smuglergods på ryggen og kun have mandskab på ved af- og pålæsning. Så er der mindre risiko for selv at blive fanget. (aesel.dk)

Æslerne har et roligt temperament og bliver ikke så nemt skræmt som heste. Derfor bliver de jævnligt brugt som selskabsdyr for bl.a. væddeløbsheste. Æsler er meget sociale, observerende og forsigtige dyr. Æsler har ry for at være stædige, men i virkeligheden har de blot en veludviklet sans for, hvad der kan være en risiko for dem. Når et æsel bliver skræmt, vil det ikke som hesten flygte, men derimod standse op og stå stille.
(givskudzoo.dk)

Heste og æsler kan godt parre sig og få afkom. Hvis moderen er en hest, taler man om muldyr, og hvis moderen er et æsel taler man om mulæsel. Afkommet er sterilt.
Der er adfærdsmæssige forskelle mellem muldyr og mulæsler, måske skyldes det opvæksten blandt enten heste eller æsler. Muldyr er stærkere og mere udholdende end både heste og æsler, og der findes ca. 15 mio. muldyr i verden.
Æsler kan også parre sig med zebraer, og i sådanne tilfælde kaldes afkommet en zedonk. (givskudzoo.dk)

Hyperlipaemia
En af de største risikofaktorer for æslers helbredstilstand er hyperlipaemia/ketose, som betyder øget fedtmængde i blodet. Tilstanden opstår, når fødeindtagelsen ophører eller kraftigt nedsættes over en tidsperiode, der kan være så kort som 3-4 dage. Når kroppen har opbrugt sit lager af sukker, begynder den at nedbryde fedt. Fedtfrigivelsen bliver ukontrollabel, og der ophobes fedt i leveren og i blodet. Dette kan svække funktionen af andre organer som nyrer, bugspytkirtel og hjerte. Dette er ofte dødeligt.

Æselhopper og overvægtige individer er særligt udsatte. Symptomerne på hyperlipaemia er depression, appetitløshed, modvilje mod at bevæge sig og varierende grader af slinger og tvangsbevægelser. Der ses forhøjet temperatur, puls og respiration. En blodprøve vil stille diagnosen. Dødeligheden er høj, 60-95%.
En særlig risikosituation er ved kammeratens dødsfald, hvor en del æsler vil reagere med at gå fra foderet. Stresset ved denne begivenhed kan reduceres, hvis den overlevne får lov til at tilbringe tid i nærheden af den døde kammerats krop. Ved risikodyr kan man tilsætte ca. 100g glukose til vandet. (aesel.dk)

Lungeorm
Heste og æsler smittes af de samme orm, og for de almindelige mave-tarm orm er symptomerne også ens. En undtagelse er lungeorm, som æslet er naturlig vært for. Æsler kan være infesteret med et meget stort antal lungeorm uden at vise kliniske sygdomstegn. Æsler kan være stille smittebærerer af lungeorm, hvorfor mange hesteejere er tilbageholdende med at lade deres heste gå sammen med æsler.
Cyklus: Lungeormens larver indtages med græsset og vandrer fra tarmene via lymfesystemet til lungerne. De udvikler sig til voksne orme i lungebronchierne i løbet af 1-4 mdr.. Her lægges æggene, som via bronchieslim hostes op til halsen og synkes. Derefter udskilles de via gødningen, hvor de udklækkes næsten omgående.
Tilstedeværelsen af larver og voksne orm i lungerne forårsager lungebeskadigelser og i nogle tilfælde en stærk immunologisk reaktion overfor parasitten.
Heste, der smittes får udtalt hoste, der kan vare i månedsvis og kan være vanskelig at skelne fra allergiske lungelidelser. Smittede heste vil være utrivelige. Heste under 2 år påvirkes mest og har alvorligere symptomer. Lungeormens larver færdigudvikles sjældent hos voksne heste, hvorfor der ikke vil være larver/orm tilstede i gødningeprøver, selvom hesten er smittet med lungeorm.

Behandlingen er ivermectin 2ml/50 kg fordelt ned langs ryggen eller som pasta givet i munden. (aesel.dk)

Romeo fra Vorbasse Hestemarked

Romeo, som vi købte på Vorbasse Hestemarked blev valgt i medlidenhed. Der er ingen tvivl om, at hans dårlige tilstand taget i betragtning var kandidat til en langturstransport til Italien.

Vi kom stille og roligt hjem med ham og kunne sætte ham i boks ved midnatstid – endelig fred og ro. Vi er sikre på, at han er faldet i søvn, lige efter vi slukkede lyset. Næste morgen kom vi ud for at give morgenmad.
Stakkels Romeo for sammen og flygtede bagest i boksen. Han rystede over hele kroppen.
Han var meget hovedsky og ville ikke spise kerne de første par dage. Det var som om, det var nyt for ham. Han kastede sig til gengæld over halm og wrap.

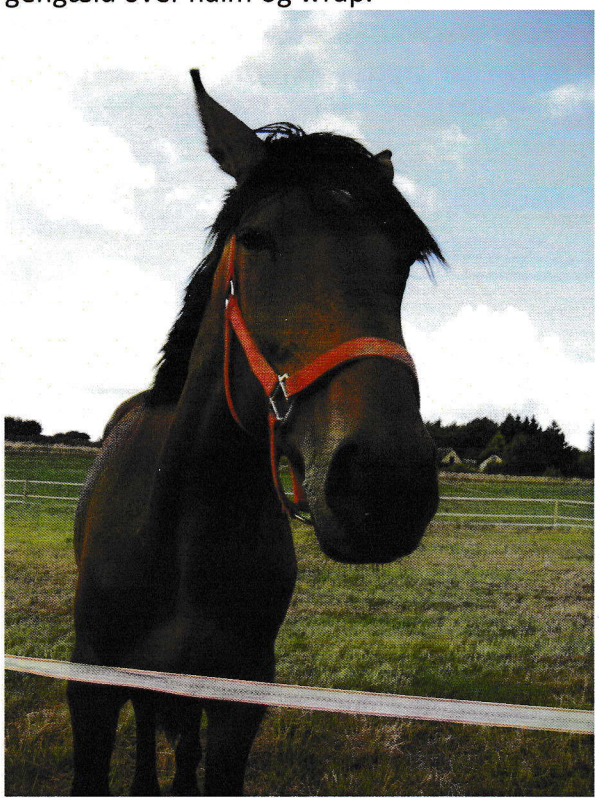
NH Romeo

Romeo – en hest med en trist fortid – om end den er ukendt

Han kunne dårligt stå på sine ben, og vi fik dyrlæge til ham. Vi skulle bare lade ham gå og så ville hævelsen nok fortage sig, sagde dyrlægen. Det gjorde den også, men hans gang var lige elendig. Vi kender ikke hans fortid, men efter at have fulgt ham gennem 4 måneder, er vi sikre på, at han er en hest, der har stået meget inde – sikkert bundet i et spiltov og været uhyggeligt lidt i selskab med andre heste.
Han ved ikke, hvad det vil sige at være hest. Han står meget for sig selv. Han søger ikke kontakt med de andre heste. Han klarer sig på folden, men hans psyke svarer ikke til en 3 årig. Han er sød og venlig, men meget indelukket og uden gnist i øjet. Lidt i stil med NH Mickey, da han ankom til nyt Hesteliv. Vi håber meget, at Romeo vil få troen på livet igen, men det kommer nok til at tage lang tid. Vi ved ikke, hvad han har været udsat for, men det er barske vilkår hos hestehandlerne på hestemarkederne, og de psykiske skader er længst tid om at hele.
Han kommer ikke i familiepleje foreløbig, men han kan støttes som adoptionshest hos nyt Hesteliv.

Egeskov Hestemarked 19. september 2008

Vi var på Egeskov Hestemarked med vores journalist Jytte Reimer for at følge op på sidste års TV reportage. Opfølgningen blev sendt på TV2 Fyn 9. oktober 2008. Du kan se det på nettet på følgende link:

http://www.tv2fyn.dk/video/17272

Der var masser af dramaer samt kolde og kyniske hestehandlere, der bl.a. udtalte, at de gerne så Janne Junker skudt.

På markedet er tilknyttet en inkompetent dyrlæge, der har været på Egeskov marked i 37 år!!! Det var måske på tide af slutte det kapitel. Han gør absolut ingenting.

Allerede kl. 06.30 om morgenen gik det galt for hestehandler Claus Nielsen, som havde bundet sine ponyer alt for tæt ved siden af hinanden. Pludselig fik en pony tæsk af begge naboponyer på en gang. Den fik ca. 15-20 slag af deres bagben i hovedet. Den er meget såret. Ingen gjorde noget, og dyrlæge Arne Knold stod og kiggede. Janne Junker sagde til ham, så gør dog noget. Hvorfor gør du ikke noget? Hvad skal jeg gøre, spurgte han??? Det er simpelthen uacceptabelt og håbløst at have sådan en dyrlæge tilknyttet.

NH Frieda blev frikøbt og er nu hos nyt Hesteliv

Vi havde på forhånd sendt formanden for Egeskov Marked, Tommy Christensen et brev for at sikre, at han kendte til markeds-reglerne og spurgte, hvordan han kunne sikre overholdelse af særlige paragraffer.
Vi stillede ham spørgsmålet: Hvordan han ville sikre overholdelse af § 39, 40, 42 og 44 og vedlagde reglerne. Det drejede sig specielt om reglerne om beskyttelse mod kulde, varme og nedbør samt opstaldning i flokke (tætheden) og at hestene ikke må udsættes for fare.

Vi fik ingen respons fra Tommy Christensen. Han blev i stedet kaldt i TV-studiet og skulle forsvare forholdene på markedspladsen. Se linket.

NH Frieda

NH Frieda

Frieda, som vi nu kalder hende, er en 2½ års norsk svensk skovhest. Stor og stærk men meget følsom. Frieda var blevet solgt mange gange den dag, og Låsby Svendsen var interesseret i hende. Vi blev tilkaldt på markedet, fordi hestehandleren, der havde Frieda, havde sat en jernkæde under mulen på hende. Hun gik i panik og rev den store pæl ned, hun var bundet til og samtidig rev jernkæden hendes hud af, så hun så forfærdelig ud under mulen. Kirsten Bjerregård, som stod på en stand i nærheden kunne ikke bære, at hun sandsynligvis ville blive sendt til slagtning sydpå, så hun endte med at købe hende og overdrog os Frieda for at sikre hende et godt liv. Frieda er nu hos nyt Hesteliv og vil få en plejefamilie, når den rette kommer. Hun er en sød hest – stærk, men flink.

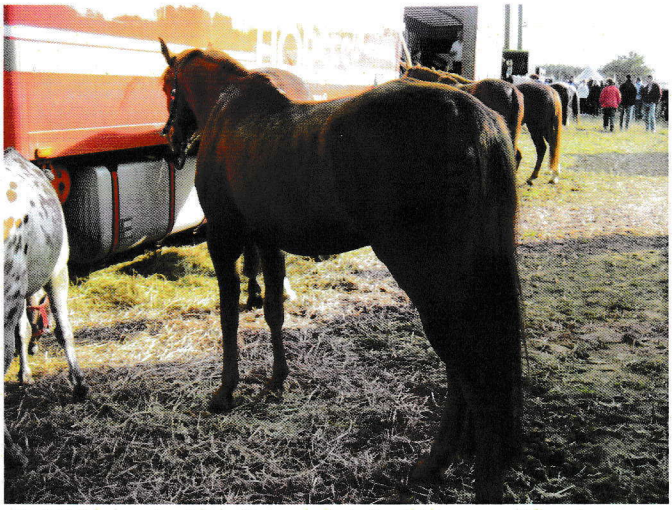

En 17 års araberblanding med deformt bagparti/kryds

NH Tarzan

NH Tarzan nu hos nyt Hesteliv

Vi fandt en hest stående bundet til en større bil. Det var en araberblanding med et helt deformt kryds. Vi ønskede at frikøbe den, så den kunne få lov til at gå og hygge sig og ikke blive brugt mere som ridehest.
Hestehandleren forlangte kr. 18.000!!! Det kunne vi ikke betale. Han ville ikke gå længere ned i pris. Ved siden af stod en meget trist rideskolehest, som var slidt ned. Den var kun 15 år men kunne ikke klare 3 timer dagligt mere. Den kom fra Holland og var så sendt ud som markedshest. Der stod en anden rideskolerejer, som var interesseret i den. Det nænnede vi ikke.
3 af vores adoptører gav penge til frikøbet af Tarzan, som vi nu kalder ham.
Vi syntes ikke, han skulle rundt på flere rideskoler.

Tarzan så meget nedtrykt ud på Egeskov hestemarked. Den første dag gik han stille rundt, som om han ikke troede på sin nye skæbne. Dag 2 blev han så glad, at han sprang rundt på folden som en anden unghest. Sådan et paradis havde Tarzan ikke set længe.

Små hestehistorier

Her er nogle små søde fortællinger om nogle af vores heste:

Bandidos

Bandidos var en fredelig gammel vallak, som var lidt tynd, selvom der blev kræset for ham. I juni måned var vejret i perioder ret blæsende, og ret koldt om natten. Vi tog derfor Bandidos ind for at give ham et dækken på til natten.

Da han kom ud på folden igen, skete der noget.

Nogle af de stærke heste vågnede op til dåd. Her var en ny hest eller også så Bandidos for mærkelig ud, for han skulle i hvert fald kanøfles.
De gik på ham, bed i ham og jagtede ham. Men Bandidos havde heldigvis sine gode venner Legolas og Mickey.
Selvom de alle tre hører til i den svage del af flokken, gav de alligevel en opvisning i, hvordan man kan hjælpe hinanden mod de stærke heste.
Legolas og Mickey kom hen til Bandidos og begyndte at cirkulere omkring ham.

Så kunne "bøllerne" ikke nå ham, og lige så langsomt bevægede de tre venner sig mod den lille flok af fjordheste og ponyer, der tilhører den flinkere del af flokken. Da de nåede derhen gik de ind i midten af flokken, og så faldt alle til ro igen.

Mickey, Skimmer og Legolas klar til at hjælpe Bandidos

"Hingsten" Thomas

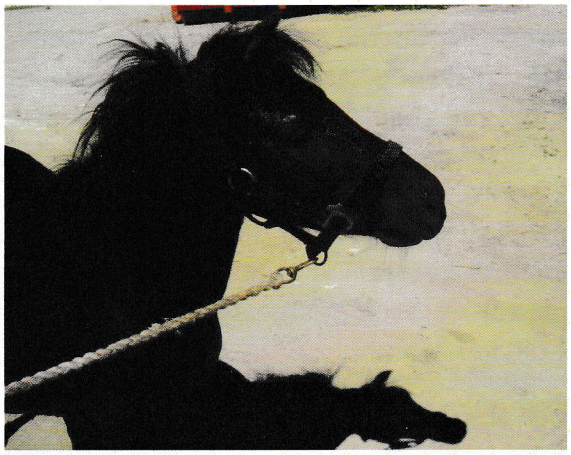

Thomas – den "vilde hingst"

Thomas er en ponyvallak på 16 år. Han har her i sommer haft travlt med at samle sig et lille harem bestående af to små hopper: Freja og Esmeralda.

Ind imellem gik de tre på fold med en stor flot oldenburgervallak, Odin. Begge hopper sværmede for Odin, men Thomas havde styr på sit harem.

Hvis en hoppe kom for langt væk, susede Thomas efter hende og gennede hende tilbage på plads, mens han bugtede kroppen og holdt hovedet helt nede ved jorden. I forhold til Odin pustede Thomas sig op, tog hovedet helt ind til halsen og lavede små opvisninger i piaf og passage. Han var ikke bange for noget eller nogen.

Bliv Livredder

Vi søger hestekyndige personer over hele landet til at hjælpe os med at føre tilsyn med heste og ponyer.

Din opgave er at finde velegnede plejefamilier og godkende dem samt føre løbende tilsyn med vores heste. Du skal også hjælpe os med at besigtige heste, der er indgivet anmeldelser på.

Det er ulønnet og frivilligt arbejde.

BonBon Land
17. og 18. august

Vi blev inviteret til BonBonLand til Hestefestival, den sidste weekend inden BonBonLand lukkede for sæsonen. Hestefolket var spredt lidt rundt mellem forlystelserne. Der var stor interesse for vores stand med mange besøgende. Vi fik en del medlemmer og adoptører.

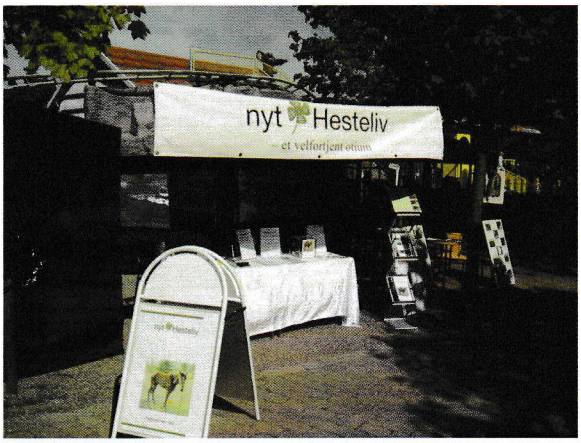

Store Hestedag
6. og 7. september

Store Hestedag i Roskilde blev en stor succes for nyt Hesteliv. Der var rigtig mange besøgende begge dage, og vi kunne glæde os over de mange medlemmer og adoptører, vi fik her. Det er nu 2. år i træk, vi er her. Vi kommer helt sikkert tilbage næste år.

Charlie in memoriam

Charlie blev 33 år

Mandag den 6. oktober 2008 var vi desværre nødt til at sige farvel til Charlie. Han var meget plaget af gigt i alle 4 ben. Til trods for intensiv smertebehandling og gigtmedicin blev det ikke bedre. Det var ikke længere værdigt. Vores dyrlæge kom og gav ham en indsprøjtning, og Charlie lagde sig ned med et stort suk omgivet af de mennesker, der i det daglige havde sørget for ham. I den sidste tid blev han ekstra meget forkælet. Charlie blev 33 år.

Charlie kom til nyt Hesteliv den 3. august 2007. Han havde i mange år været rideskolepony og skulle ud og have et otium sammen med 2 andre venner fra rideskolen hos et ægtepar, som havde nogle gode omgivelser lige op ad skoven. Desværre var de ikke hestekyndige nok, for da nyt Hesteliv kom og så hestene, så de forfærdelige ud. Den ene var døende (hvid pony), og den anden (brun pony) var ekstrem tynd, og hele dens bagpart slingrede, så den næsten ikke kunne gå. Vi besluttede i samråd med dyrlægen at give dem fred. De var henholdsvis 29 og 34 år.

Efter denne chokerende oplevelse blev Charlie kørt til nyt Hesteliv. Han var for tynd, meget usoigneret og fyldt med lus.

Efter at være blevet klippet og vasket begyndte han sit nye liv. På trods af sin lille størrelse var Charlie ikke bange for de store heste. En af de første dage vandt Charlie alles respekt ved at bide sig fast i bringen på Flying (DV hoppe på 1,75).

På trods af sin høje alder oplevede Charlie at blive forelsket i miniaturehoppen Esmeralda, og de var kærester det meste af Charlies ophold her.

Vi mennesker kom til at holde meget af Charlie på grund af hans gode humør og venlige væsen. Han var en klog gammel pony, som vi kommer til at savne. ..

Charlies veninde på 29 år - vanrøgtet

Charlies ven på 34 år - døende

Nyt fra
Dyrlæge Henrik Ullum

Kære hesteejere eller måske bare hesteelskere. Efter en forhåbentlig god sommer er det atter tid til lidt gode råd fra Fyns dyrlægehus.

Strøelse

Mange af jer har nok erfaret at det har været et dårligt høstår. Det betyder, at der er blevet kørt mange baller dårligt halm ind i staldene landet over.
Da en stor del af vores heste står på denne grå, støvede og ofte mugne madras, er der meget stor risiko for luftvejssygdomme. Det kan i mange tilfælde føre til kroniske sygdomme, som i værste fald kan være fatale for hestene. Vær derfor ekstra kritisk i år og få evt. en snak med dyrlægen om alternativer til madras.
Jeg oplever, at det de senere år er blevet mere udbredt at bruge hvede som strøelse. Hvede har et højere træstofindhold og er derfor sværere at nedbryde for hesten med dens relative korte tyndtarm. Der ses derfor flere tilfælde af forstoppelse, idet hvede er længere tid om at blive nedbrudt end, det tager hesten at æde det.

Har I en hest ,der spiser meget halm, er det derfor vigtigt, at i blander det friske halm med det urene for at gøre det mindre attraktivt at spise. Halm er som udgangspunkt til at ligge i.
Når det så er sagt, er det stadig vigtigt, at hesten får en masse stråfoder med noget tyggetid og en dermed følgende stor spytproduktion.

En hest, der tildeles 1 kg havre , producerer 3-4 liter spyt.
En hest, der tildeles 1 kg hø, producerer ca. 12 liter spyt
Det er spyttets basiske sammensætning, der neutraliserer mavesyren, og det er dermed stråfoderet ,som holder maven i orden.

Folde

Mens de sidste græsstrå nippes af, og foldene forvandles til mudderhuller, øges forekomsten af sandkolik.
Når foldene bliver våde, og mængden af græs svinder, begynder hestene at tætklippe de resterende græstotter. Det resulterer i, at rodnet med sand og jord ender i maven.

Hvis jeres heste går på folde med sparsomt græs, skal I være ekstra opmærksomme på symptomer som let til middelsvær diarré, hørbar rumlen fra hestens mave, milde koliksymptomer og udspilning af specielt højre side bag sadellejet.

En af mine henvisningspatienter blev opereret for sandkolik, og 22 kg sand blev udtaget fra hestens tarm.

Forebyggelsen såvel som kuren er i mildere tilfælde loppefrøskaller, der kan købes hos dyrlægen eller visse foderstofforretninger.

For yderligere oplysning og konsultation:

Fyns Dyrlægehus
v/Dyrlæge Henrik Ullum
4125 3334

Stalden

Som dyrepasser har vi nu ansat Allan Iversen. Allan er 33 år og uddannet dyrepasser fra Hansenberg og har sin erhvervserfaring fra Jyllands Park Zoo. Allan har stor interesse i dyreadfærd.

Som staldmedhjælper har vi ansat Annette Pedersen. Annette er 41 år og er ansat med henblik på pasning og pleje af hestene. Derudover kører Annette ud til anmeldelser samt tager på tilsyn hos vores familieplejeheste.

Et sidste farvel ...

Mickey tager afsked med sin gamle ven Bandidos

Bandidos var en kær gammel hest, som vi havde opstaldet. Han var meget tynd og svagelig. På en solskinsdag, inden det blev alt for koldt, fik Bandidos fred. Bandidos var lige kommet, da vi sidste år købte Mickey på Egeskov Marked. De to heste gik for sig selv de første måneder. Begge havde brug for at komme sig. De knyttede sig meget til hinanden og var som "far" og "søn". Bandidos lærte Mickey mange ting. Mickey var kun 2 år og havde meget brug for tryghed og vejledning i at være hest. Bl.a. hvordan man opfører i en stor hesteflok. De stod ved siden af hinanden i stalden og kunne ikke undvære hinanden. Tiden gik og Mickey blev mere modig. Han begyndte at lege med de andre unge heste, men efter et stykke tid søgte han altid tilbage til Bandidos. Senere også vores andre gamle heste Skimmer og Legolas. De havde nærmest en turnusordning angående pasning af Mickey.

Når vi tager afsked med en hest, lader vi altid de heste, der er mest knyttet til den døde hest, sige farvel lige efter den er blevet aflivet. Hestene reagerer meget forskelligt. Nogle heste bliver angste og vil løbe væk, mens andre konstaterer, at den ligger og er død og græsser omkring hesten. Mickey var meget nærgående og undersøgte Bandidos foran og bagi ved at snuse til ham og begyndte at bide i ham, som om Mickey ville sige, rejs dig nu.

Vi synes, det er vigtigt, at hestene kan få lov til at sige farvel, så ved de ved selvsyn, at de ikke kommer tilbage.

Hestehelvedet – hingst opbundet hele sit 22-årige liv

Artiklen er skrevet af Anne-Mette Iversen fra Hesteinternatet af 1999:

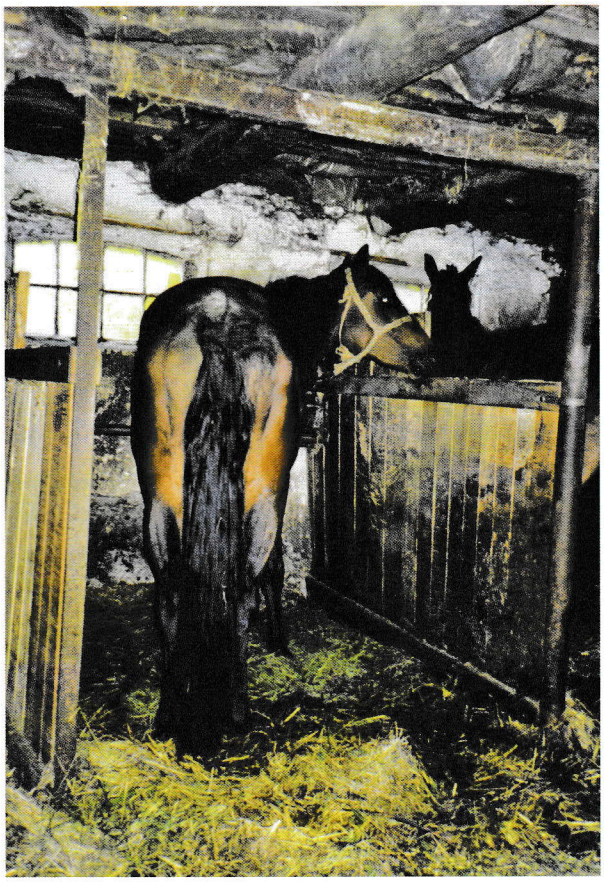

Tirsdag aften den 23. september 2008 blev jeg ringet op af Lis Sørensen fra Godthåb ved Svenstrup, lidt syd for Ålborg. Lis sagde oprevet: "De står der endnu"!

Jeg spolede tilbage til 2000 – samme hestehold, samme beskidte, rodede, mørke og hermetisk lukkede stald. Spiltove, hvor hestene var bundet op i hjemmelavede grimer af selvbinderstrik. Jernkæder. Eneste udsigt for hestene var en møgbeskidt væg. En gammel stålvask fungerede som krybbe for en af hingstene. Der var ikke skyggen af vand – hestene blev vandet af spande.

En smal gang førte ind til dette helvede, hvor hestene blev holdt som gidsler. Dørene var stænget til, så ja, hestene var bogstaveligt talt buret inde.

Dengang helt tilbage til den 17. august 2000, da Lis ringede til mig første gang, fortalte hun om de fire indespærrede dyr i denne hæslige stald: En hingst på omkring 13 – 14 år med særdeles dårlig lungestatus, en hoppe på 23 år, en hingst på to år (moderen til denne hingst havde ekstremt dårlige lunger og havde det til trods fået føl og var død nu) og en ponyvallak på 23 år.

Lis fortalte, at ejeren tidligere var anmeldt for vanrøgt af sine dyr, og at det nu var umuligt at komme ind i stalden. Ingen var velkomne!

Den 20. august 2000 tog jeg sammen med to andre hestefolk på besøg i Godthåb.

Under påskud af at bilen var brudt sammen, kom vi ind i huset, så vi kunne ringe efter hjælp. Jeg ytrede min begejstring for heste og fik lov til at gå ud i stalden.

De to andre hestefolk opholdt ejeren og dennes søn imens. Ejeren var en ældre immobil herre, der kun kunne gå ved hjælp af sin stok.

Kameraet havde jeg skjult på maven og der var nu frit spil til at fotografere de tre heste og den lille pony.

Daværende kredsformand for Dyrenes Beskyttelse, pensioneret politibetjent, Børge Pedersen var allerede involveret i sagen. Jeg kontaktede Børge Pedersen flere gange og vi havde vidt forskellige synspunkter angående dette sted!

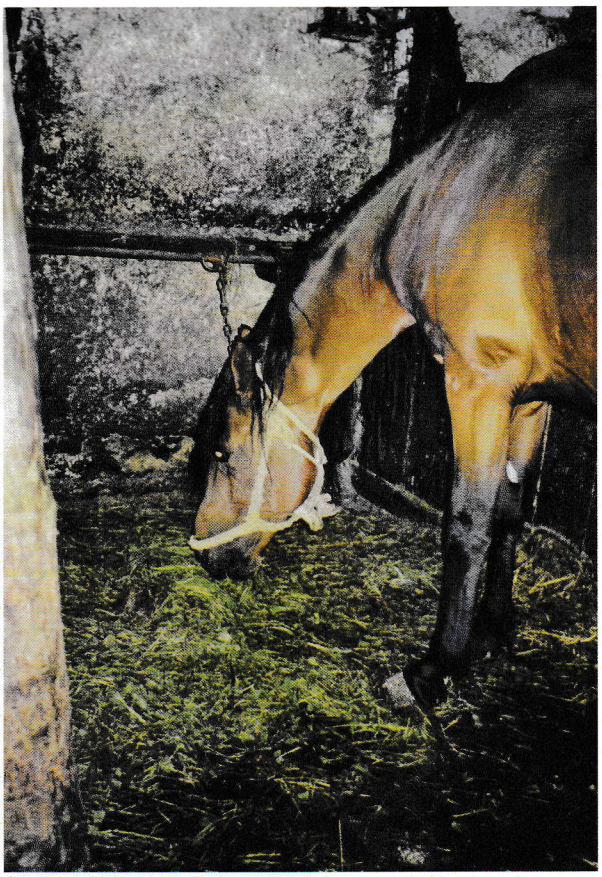

Børge Pedersen syntes der var ordentligt i stalden – staldgangen var fejet og der var strøet under hestene. Børge Pedersen henholdt sig til dyreværnsloven, som ikke direkte stillede krav om, at hestene skulle på fold og ej heller skulle have fri adgang til frisk drikkevand.

Jeg holdt mig til min sunde fornuft, helhedsvurderingen af hesteholdet og ejerens almene tilstand samt følgende paragraffer:

§ 1. Dyr skal behandles forsvarligt og beskyttes bedst muligt mod smerte, lidelse, angst, varigt men og væsentlig ulempe.

§ 2. Enhver, der holder dyr, skal sørge for, at de behandles omsorgsfuldt, herunder at de huses, fodres, vandes og passes under hensyntagen til deres fysiologiske, adfærdsmæssige og sundhedsmæssige behov i overensstemmelse med anerkendte praktiske og videnskabelige erfaringer.

§ 3. Rum eller arealer, hvor dyr holdes, skal indrettes på en sådan måde, at dyrets behov tilgodeses, jf. § 2.

Det skal herunder sikres, at dyret har den fornødne bevægelsesfrihed også under optagelse af foder og drikke og ved hvile.
Jeg forsøgte flere gange at frikøbe hestene, men ejeren ville ikke sælge dem.

Min erfaring sagde mig, at en politianmeldelse var nytteløs, og det skulle vise sig at holde stik.

I august 2002 gik lokale borgere i Godthåb i aktion. Otte af mine billeder fra stalden blev lavet til en plakat, ledsaget af teksten:

Her bor vi i "Kongepalæet" hos – efterfulgt af navn, adresse og telefonnummer på ejeren. "Vi er meget tørstige, da vi ikke har adgang til vand, og vi må heller ikke komme ud".

Plakaterne blev hængt op i forretninger, busskure og andre steder.

På baggrund af de opsatte plakater løb der en anmeldelse ind til politiet. Sammen med en dyrlæge besøgte ordensmagten den pågældende ejendom, men DET GAV IKKE ANLEDNING TIL KRITIK, udtalte politikommissær Hans Hovmøller til journalist Henrik Kongsgaard, som skrev en artikel "Hesteelskere i aktion: Hjælp disse dyr fri" i Nordjyske Stiftstidende den 22. august 2002

Efter Lis Sørensen havde ringet til mig tirsdag aften den 23. september 2008, ringede jeg straks til Ålborg politi.

Lis fortalte, at de to hingste stadig var buret inde og at hoppen og den lille pony begge er døde i den mellemliggende periode fra dengang i 2002 og indtil nu i 2008.

Lis og de andre bekymrede borgere havde troet, at hestene for længst var væk fra stalden. Der blev holdt øje med stedet – ude fra - og da der INGEN tegn var på liv omkring ejendommen, konkluderede de, at der ikke kunne være heste i stalden. Intet under.

Lis beretter: "Da en rytter passeredere stedet, hørte hun hestevrinsk fra stalden. Så altså stod hestene stadig hengemt i mørket!

Dyrlæge Morten Bak arbejder fuldtid som dyrlæge i Fødevareministeriet. I veterinærafdelingen. Det vil sige blandt andet med velfærd og dyreværn. Der ud over kører han vagter for Dyrlægerne Himmerland.

Morten Bak udtaler: "En af mine kolleger Tim Petersen var, tilkaldt af politiet, på kontrol på ejendommen. Han fandt forholdene kritisable og udstedte et straks påbud. Nemlig at hestene skulle opstaldes på lovlig vis eller aflives. Dagen efter bestiller ejeren dyrlæge til at komme og aflive dem. Da jeg havde vagten tog jeg, i min egenskab af praktiserende dyrlæge, ud og aflivede hestene. Regningen går til ejeren. Der var bestilt DAKA.

Når vi ser forhold der har med dyreværn at gøre ser vi på 3 forhold. Alvoren (Hvor groft er det for det enkelte dyr), Varigheden (hvor længe har det varet) og omfanget (hvor mange dyr går det udover).

Her vurderede min kollega, at det var uforsvarlig behandling af dyr. Han kan i det tilfælde give et straks påbud. Dvs. at forholdene skal rettes straks. (Inden for en givet tidsfrist) Her var det to dage. Var forholdene groft uforsvarlige skulle der rettes op NU:
Aflivning/flytning/fodring/løsning/udbin-ding osv."

Den ene hingst har således stået der i 22 år – den anden hingst i 10 år.

Ak ja, som tiden går!

Anne-Mette Iversen, Hesteinternatet af 1999

Oktober 2008

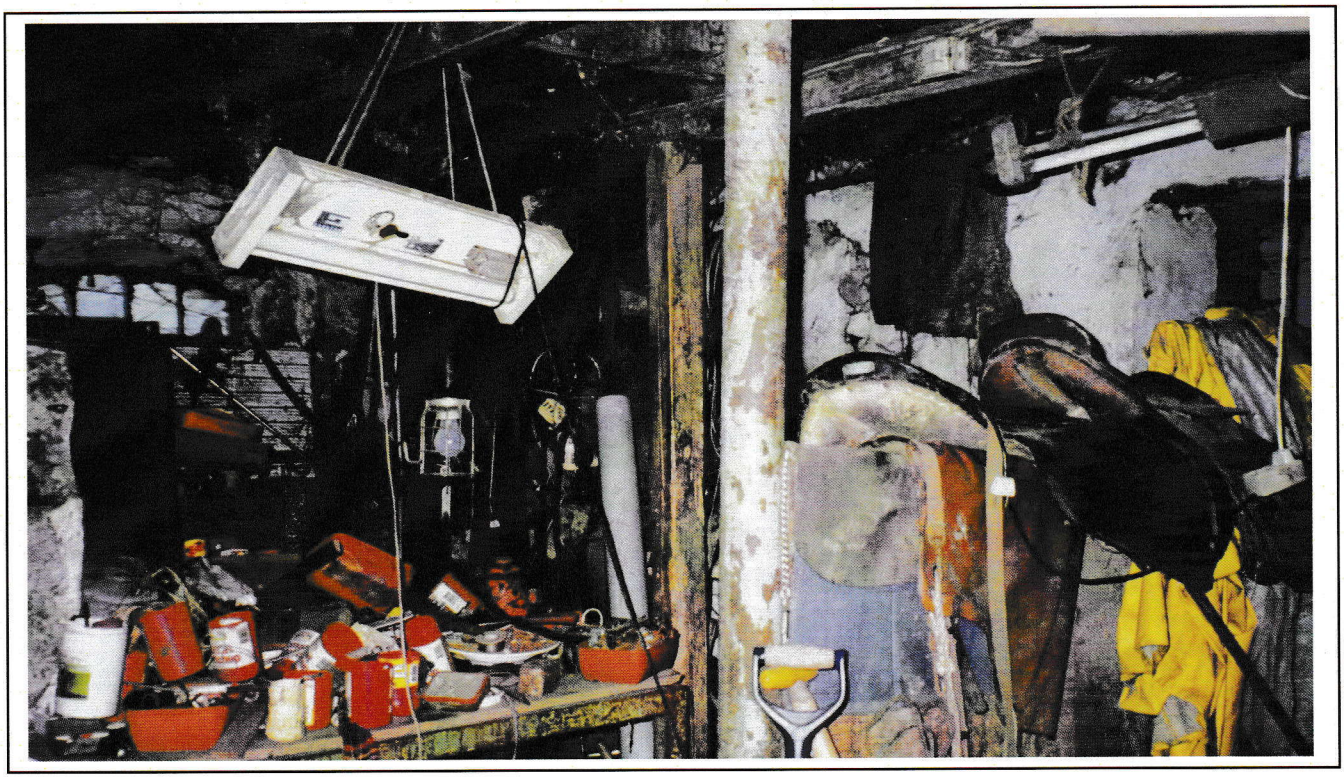

Ponyfamilien Prins, Tulle og lille Jørgen

Ponyfamilien er en lille shetlandspony-familie, som har boet på en gård med bondegårdsferie. Familien, som havde dem, skulle fraflytte ejendommen meget pludseligt, og den lille ponyfamilie blev overdraget til nyt Hesteliv. Vi blev noget chokerede, da vi skulle afhente dem for samme dag havde de bedt naboen komme og skyde alle dyrene, det var geder, grise, køer, hunde og tja ponyerne var også røget med i graven, hvis ikke vi havde sagt ja til at tage dem. Ponyerne var vildt stressede og vi kunne ikke få fat i dem. Det tog os ca. 3 timer at få dem fanget. Da vi bagefter hørte, at de havde skudt alle de andre dyr, var det ikke så underligt. De var vildt angste og har sikkert troet, at det nu var deres tur. De var heldige, men det kunne vi jo ikke fortælle dem. Da vi langt om længe fik de 3 ponyer i traileren, faldt de helt til ro, og vi mærkede overhovedet ikke, at der var ponyer i traileren den lange hjem var Varde til Odense.

Prins var hingst, sød og imødekommende mod mennesker, men meget beskyttende overfor for sin familie, når andre heste kom for tæt på. Han er flere gange gået igennem vores elektriske hegn for at angribe nogle af de store heste, som han syntes kom for tæt på.

Prins blev kastreret i sommeren 2008, for at dæmpe hans adfærd, men han er stadig meget dominerende i sin adfærd overfor andre heste end sin familie. Derfor går familien adskilt fra resten af flokken. Vi forsøger langsomt, at introducere ham til nogle af de andre heste, så han forhåbentligt på sigt bliver i stand til at gå på fold med andre end familien.
Tulle er 15-20 år, lidt reserveret og beskyttende overfor føllet Jørgen. Man skal nærme sig hende meget stille og roligt, så går det fint. Hun er skrap og klart den, der bestemmer det hele.
Jørgen er født 17.04.08 og var meget skræmt, da han kom. Det var næsten umuligt, at komme i nærheden af ham, og han var tydeligt præget af manglende menneskekontakt. Dette har dog ændret sig over sommeren, og han har fået betydeligt mere tillid til mennesker.
Prins og Tulle er ikke"børneponyer", så hvordan de har været brugt som bondegårdsferieheste er lidt af en gåde.

Jørgen er nu 6 mdr. gammel og kommer halvdelen af dagen over og leger med vores 10 andre ponyer, der er i alderen 1-27 år. Han har det herligt. Han bukker, bider og stejler – en rigtig lille lømmel. Tulle kalder og kalder, men Jørgen leger. Den anden halvdel af tiden kommer han tilbage til sin mor og far. Det første Jørgen gør, når han kommer tilbage, er at drikke en ordentlig tår mælk.

Lille Jørgen, der leger med sin far Prins

NH Galoway

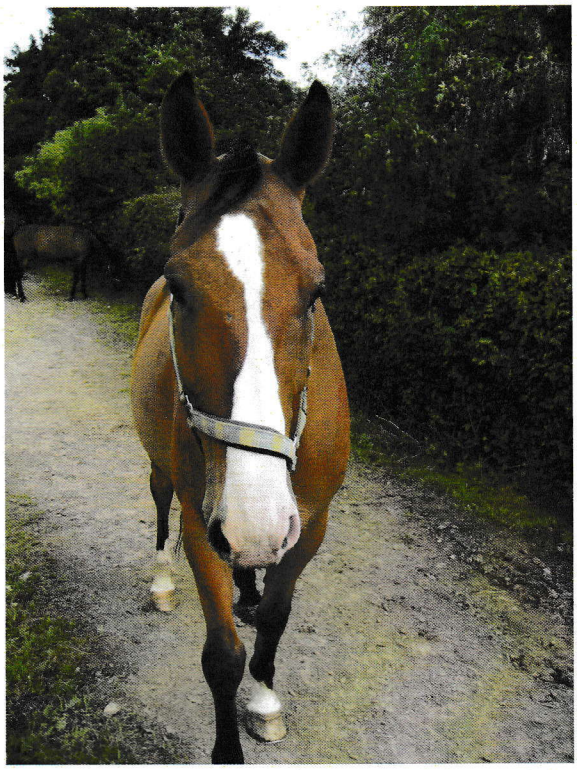

NH Galoway er en 12 års vallak, som tidligere ejer ville have slagtet, fordi hun ikke længere kunne bruge ham som ridehest. Galoway var en lovende dressurhest, men kunne ikke holde til det og har derfor nu slidgigt i ryg, nakke og ben. Galoway var meget dårligt gående, da han kom til nyt Hesteliv, og vi tvivlede på, hvorvidt han kunne klare sig. En del dage måtte han blive i boksen, fordi han havde for mange smerter til at komme på fold. Vi håbede bare at kunne give ham en værdi afslutning på vores grønne marker sommeren over. Gudskelov blev det anderledes. Galoway fik specialsko, som har hjulpet ham, og over sommeren er han blevet bedre og bedre.

Han er en utrolig dejlig hest og virker ganske tilfreds med sin nye tilværelse. Han har også hoppe tække, for der er flere hopper, som slås over ham. Vi er lidt spændte på, om vinteren og kulden giver ham fornyede problemer, men det har det hele værd at se hans positive udvikling.

Gaveadoption

Adopter en hest i 3 mdr. for kun kr. 300,-

Glæd børn, venner eller familie med en gaveadoption. Så giver du en personlig oplevelse, der varer, lige så længe du ønsker. Samtidig er du med til at hjælpe en hest i nød. For kun kr. 300 tilbydes en særlig gaveadoption, hvor du giver 3 måneders adoption af en hest efter eget valg. Oven i dette får gavemodtageren et års gratis medlemskab. Inde i bladet har vi vedlagt en lille brochure om adoption. Du kan udfylde brochuren eller gå ind på www.nyt-hesteliv.dk og udfylde blanketten der.

Vi sender en gavepakke bestående af et adoptionsbevis med billede og historien om den valgte hests liv. Modtageren vil løbende få opdateringer og vil blive kontaktet med tilbud om at fortsætte adoptionen.

Adoptørdag

Søndag den 7. december
kl. 14.00-17.00 holder vi fælles adoptørdag, så alle vores adoptører kan komme og besøge deres heste og høre mere om, hvad der rører sig hos nyt Hesteliv.

Vi vil gerne have jeres tilmelding inden 1. december.

Åbent Hus 31. august

Vi slog dørene op den 31. August, så alle interesseredekunne komme forbi og se nyt Hesteliv og hilse på alle vores heste. Det var en fantastisk dag med rigtig mange besøgende. Der kom 100-150 besøgende. Vi var 6 fra nyt Hesteliv, som viste rundt og fortalte lidt om hestene. Derefter holdt Janne Junker et foredrag om tingenes begivenheder her på stedet, og børnene blev tilbudt en trækketur på nogle af vores ponyer. Vi vil holde et nyt åbent hus til foråret.

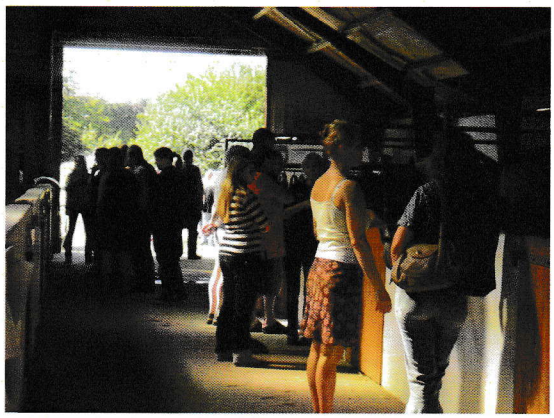

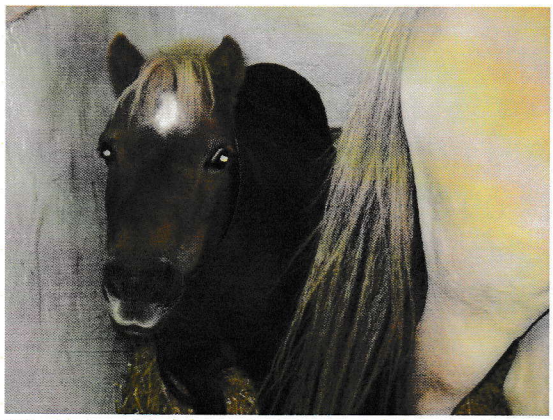

Lille Esmeralda kigger betuttet ud over alle de mange besøgende

Ny ponyløsdrift

Ponyerne har nu fået deres egen løsdrift. Ponyløsdriften kan nemt huse 12-14 ponyer. Den er 20 meter lang og 5 meter bred. Den har 4 ind- og udgange, så ingen kommer i klemme. Alle ponyerne har deres egen krybbe og står opbundet ved fodringstid. Vi mangler at få indlagt lys, så vi kan se at fodre om aftenen.

Dyrevelfærdspuljen

Justitsministeriet har igen i år tildelt os en pulje på kr. 200.000 til aflønning af en dyrepasser.
Det er vi meget glade for. Med et hestehold på 45, er det meget kærkomment.

Tips og Lotto

Fra Tips og Lotto har vi fået tildelt midler til trykning af medlemsblad kr. 24.000.

Grethes Møllers Mindefond

Fonden for dyrevelfærd

Jørgen Møller tildelte Janne Junker årets legat på kr. 1.500 for det gode arbejde, hun gennem Foreningen udfører for bedre forhold for misrøgtede heste.

Dyrevelfærdskonference 2008 på Brobyværk Kro på Fyn den 26.09.2008

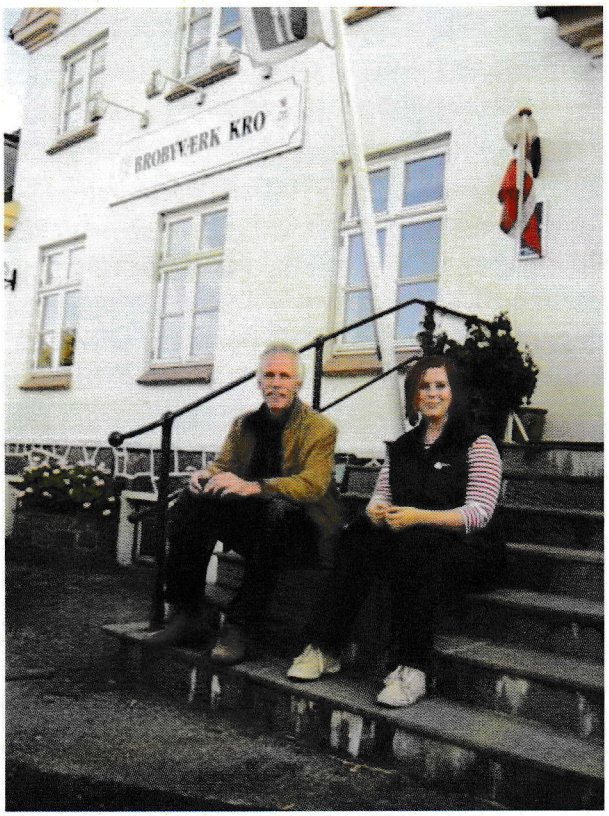

Foto: Anne-Mette Iversen, Hesteinternatet af 1999

Jørgen Petersen og Fransiska Andersen fra Inges Kattehjem havde taget initiativ til et fælles møde blandt dyreværnsorganisationerne for at få defineret begrebet "Dyreværnspoliti". Det er vigtigt at få defineret begrebet samt hvordan det skal fungere, herunder økonomi og beføjelser.

De fleste dyreværnsforeninger havde sagt ja tak til at deltage. I alt deltog 18 dyreværnsforeninger. 4 politikredse var repræsenteret.

Det var:

Inges Kattehjem
Internat Engholm
Hestens Værn
Hesteinternatet af 1999
Kattehjemmet i Hillerød
Alle Dyrs Ret
Dyrenes Demonstration
OASA
Dansk Dyreværn Århus
Hundes Tarv
Nyt Hesteliv
Græske Hunde
JYRAK
Felis Danica
Værn For Værgeløse Dyr
Dansk Kennel Klub
Husdyrenes Vel
Den Danske Dyrlægeforening
Midt- og Vestsjællands Politi
Sydsjælland Lolland-Falsters
PolitiBornholms Politi
Midt- og Vestjyllands Politi

Det var en spændende dag med mange indlæg og diskussioner. Vi var alle enige i, at vi skal have indført et dyreværnspoliti, da det ikke fungerer med det politi, vi har i dag. Det kræver mange flere ressourcer og uddannelse. Der er stor forskel på håndteringen af "smådyrs" sagerne (hunde og katte) og de store dyr (heste og produktionsdyr). Det fungerer bedre med smådyrene. Der er et langt større netværk af internater for smådyr. Når det gælder de store dyr, er det sværere at komme igennem hos myndighederne. Det er dyrt, og det er mere omfattende og komplekst. Derfor ender det ofte med aflivning.

Enden på dagen blev, at der vil blive etableret en arbejdsgruppe, som skal arbejde videre med tiltagene. Nyt Hesteliv har ønsket at deltage i denne gruppe.

Vi glæder os til at arbejde videre med dette projekt.

Hesteværnsag fra Langeland

I oktober måned fik vi en anmeldelse på 3 heste, der stod under meget usle vilkår, opbundet i en kostald uden halm og vand meget magre og den ene kunne dårligt stå på benene.

Vi kørte derned og det var helt rigtigt. De tre heste stod under kummerlige forhold. Der var en pony, en araberblanding og en nordbagge. Ponyen var 8 år og så forfangen, at den næsten ikke kunne stå på sine ben. Araberen var omkring 28 år og var stærkt afmagret. Nordbaggen var alt for tynd og omkring 23 år. Vi måtte ikke tage billeder og fik desværre ikke lejlighed til det. Inde i stalden var der meget lavtloftet, som der er i gamle stalde. Det var en gammel kostald. Hestene stod bundet i meget kort reb på bart betongulv uden vand eller stråfoder. Inde i kostalden havde man valgt at have møddingen liggende lige bag hestene. Det var stærkt kritisable forhold, og ejeren havde efter vores mening overskredet Dyreværnslovens §1, 2 og 3 samt lov om hold af heste § 21 og 22. Vi bad ham tilkalde dyrlæge omgående, fordi ponyen stod til en aflivning. Den havde været forfangen mange gange gennem flere år.

Den gamle araber var så meget i forfald og afpillet, at den ville blive svær at redde. Den havde absolut ingen huld til at beskytte den mod kulden og hoftebenene stak ud. Det var et skelet. Vi ønskede derfor, at dyrlægen tilså denne for at give en faglig vurdering, om den kunne reddes. Ejers dyrlæge Niels Andreassen kom på tilsyn 1 time efter, men vi blev noget overrasket, da det viste sig, at han var omkring 85 år og total inkompetent. Han mente ikke, at ponyen led, så han ville vente med at aflive den til dagen efter, hvilket vi ikke rigtig forstod begrundelsen for.

Den gamle hest fejlede ikke noget. Den var bare gammel, sagde dyrlægen, så den var fin. Vi bad ham tilse stalden og viste ham forholdene med manglende vand, strøelse og de generelle staldforhold.

Det ville dyrlægen ikke høre tale om. Det var udmærket, sagde han. De behøvede ikke at have adgang til vand. Vi tog diskussionen med ham, da det var en klar overskridelse af dyreværnsloven og også lovstridig i forbindelse med den nye hestelov. Det ignorerede han fuldstændig og agtede ikke at foretage sig mere. Vi anmeldte derfor dyrlægen til politiet for forsømmelse af, dyreværnslovens §20, idet dyrlægen har anmeldelsespligt til politiet, hvis dyr behandles uforsvarligt.
Politiet har efterfølgende bekræftet overfor os, at ponyen var blevet aflivet af dyrlægen dagen efter, og den gamle hest blev aflivet af kredsdyrlægen jfr. vores politianmeldelse. Det er sørgeligt, at sådanne sager finder sted.

Som udgangspunkt skal vi alle være mere ansvarlige og anmelde, når vi ser tegn på, at noget er galt. Det gælder politikere, myndigheder, dyreværnsorganisationer, naboer, familie, dyrlæger.

GIV ALDRIG OP!

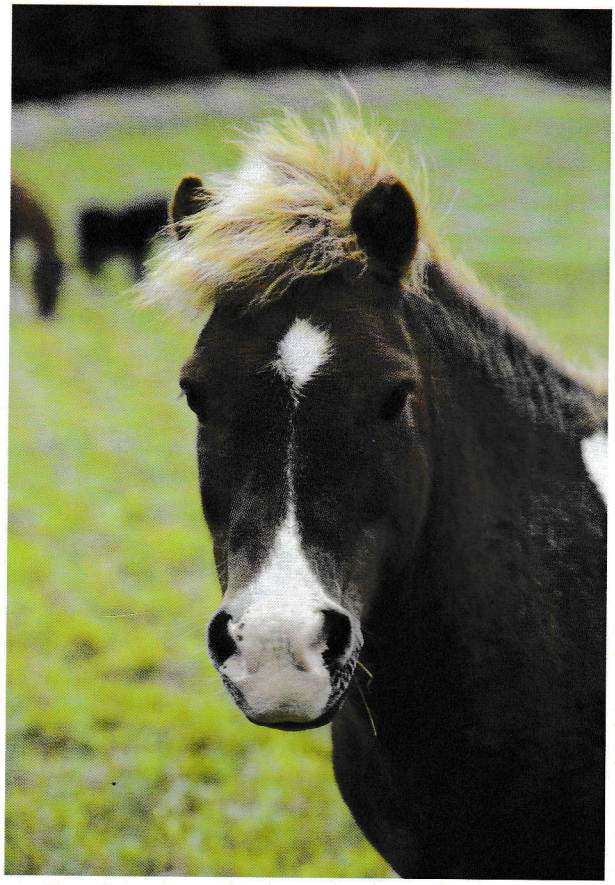

Alle dyr har ret til et liv – et godt liv!

Weekendkursus for børn den 14. og 15. Juni 2008

I juni måned holdt vi et kursus for børn og unge i horsemanship med Malene Kortsen. En meget inspirerende og lærerig weekend for både børn og voksne. Børnene lånte en pony, som de trænede med. Der blev arbejdet med emner om hestens kropsprog og signaler gennem øvelser. På banen blev der arbejde med tillidsøvelser mellem hest og rytter. Vi håber at gentage succesen næste sommer.

En af kursusdeltagerne hygger med Trolderik

Malene Kortsen øver tillid med Trolderik

Lamborghini, tillidsøvelse over pressening

Tillidsøvelse i at gå under snoren

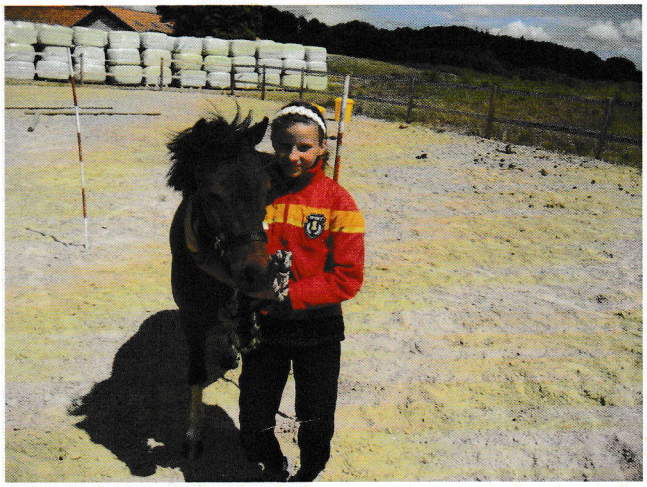

En af kursusdeltagerne i en hyggestund med Lukas

Foreningsgodkendelse fra SKAT efter Ligningslovens § 8 A for 2008

Det betyder, at du kan fratrække løbende ydelser og gaver til foreningen og fratrække det i din skattepligtige indkomst

Alle beløb, som du løbende har betalt eller givet som gave, er fradragsberettigede – bortset fra et samlet bundfradrag på 500 kr.

Det maksimale fradrag for 2008 er på 14.000 kr. Det får du, når du samlet har givet gaver for 14.500 kr. Beløbet reguleres hvert år. På www.skat.dk kan du finde de aktuelle beløb under *Borger – Flere emner – Satser og beløbsgrænser.*

Samlevende ægtefæller kan hver for sig give gaver og opnå fradragsret for egne gaver.

Du skal oplyse dit navn og cpr-nummer til Foreningen. Vi indberetter således de gaver/ydelser, som vi modtager fra dig. Gaverne/ydelserne vil automatisk fremgå af din årsopgørelse – fratrukket bundfradraget på 500 kr.

Når du modtager din årsopgørelse, har du mulighed for at sammenligne det anførte beløb med dine kvitteringer for de gaver, du har givet.

Arv og boafgiftsfritagelse

Godkendelsen betyder også, at vi kan modtage arv og testamentariske gaver og fritages for boafgift.

Hestekalender fra nyt Hesteliv 2009

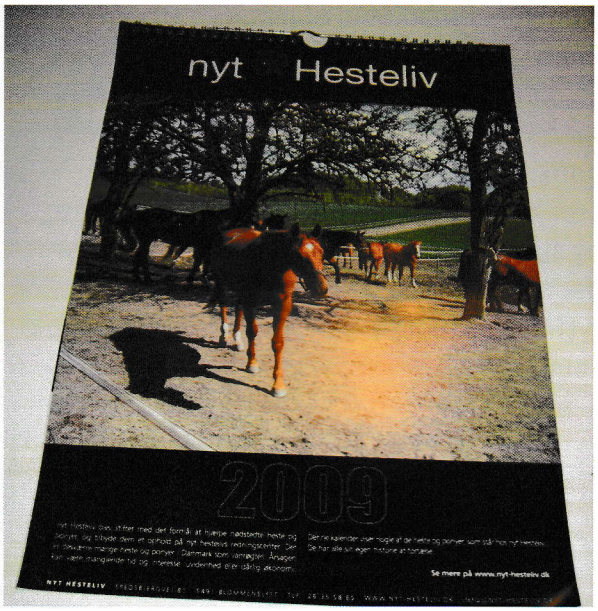

Til året 2009 har vi fået lavet en flot A3-hestekalender med billeder af nogle af vores adoptionsheste. Til hver måned hører en lille historie om adoptions-hesten på billedet. Kalenderen koster **kr. 149** (+ porto kr. 45) . Brug kalenderen som julegave, mandelgave, værtindegave mv. og vær på den måde med til at støtte hestene hos nyt Hesteliv. Kalenderen kan bestilles via tlf. 2635 5865, www.nyt-hesteliv.dk eller afhentes hos nyt Hesteliv, Spedsbjergvej 81, 5491 Blommenslyst.

Connis Hesteplejehjem i Århus – FUP OG BEDRAG

Der har i mange år været rygter om Connies Hesteplejehjem. Hun har modtaget mere end 800 heste, som hun har videresolgt og overdraget til hestehandlere, som sendte dem sydpå til slagtning.

VÆR ALTID VARSOM HVOR DU AFLEVERER DIN HEST.

Læs artiklen fra Ekstrabladet 17.11.08

Skrevet af Signe Lysholdt og Sanne Rosbøg, *saro@eb.dk* - 08:16 - 17. nov. 2008

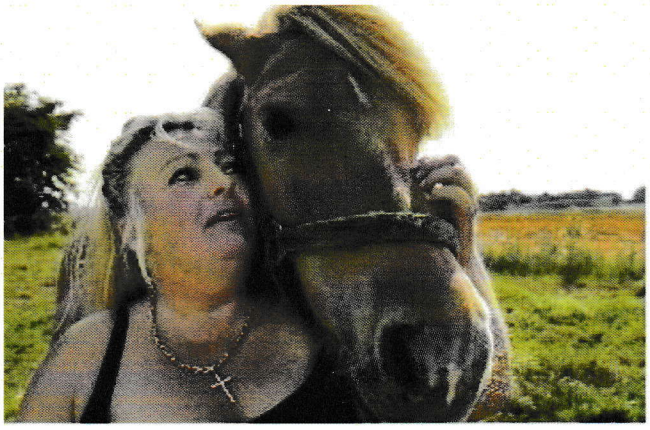

Connie Mikkelsen, der har drevet Hesteplejehjemmet i mange år, benægter alt. Men Ekstra Bladet kender til flere sager, hvor heste er fundet til salg, efter de er indleveret på Hesteplejehjemmet.

Fupforening svindler med rideheste

Et hesteplejehjem i Århus lover guld og grønne skove for folks pensionsmodne heste. Men Ekstra Bladet kan nu afsløre, at flere af de heste, de har fået, er blevet videresolgt eller slagtet

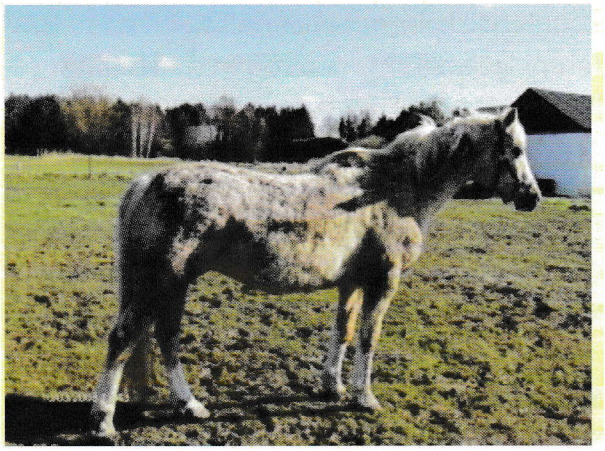

Wendy Norris' 24-årige pony blev fundet til salg på nettet flere måneder efter, den blev indleveret til pension hos Hesteplejehjemmet i Århus. (Privatfoto)

Hesten var videresolgt fire gange, før Wendy Norris opdagede den. Nu er den endelig ved at være i god stand efter den hårde tid. (Privatfoto)

Foreningen findes ikke

Hestene er ifølge den kontrakt, som både tidligere ejer og Connie Mikkelsen skriver under på, overdraget til Dyreværnsforeningen Hestens Venner. Ekstra Bladet har ikke kunnet finde foreningen registreret nogen steder. Civilstyrelsen kender ikke til den, og ifølge Connie Mikkelsen selv har foreningen aldrig eksisteret. - Der har aldrig været nogen forening, og vi har aldrig modtaget nogle bidrag, siger hun til Ekstra Bladet.

Connie Mikkelsens benægtelse af foreningens eksistens er på trods af, at der på hjemmesiden bedes om penge indsat på et opgivet kontonummer, og at der er trykt foldere, hvori der sælges medlemskaber. Under påskud af at stå bag foreningen har Connie Mikkelsen modtaget flere store legater og bidrag.

Skatteborgerne betaler hestesnyd

På Hesteplejehjemmets hjemmeside står understreget, at foreningen ikke modtager offentlig støtte af nogen art. Men Ekstra Bladet er i besiddelse af flere interne dokumenter fra Århus Kommune, der betegner Connie Mikkelsen som 'en ildsjæl' og derfor igennem flere år har støttet Hesteplejehjemmet med omkring en kvart million kroner.

Foreningen Hestens Venner har i årevis profileret sig selv som 'hesteplejehjem' og en dyreværnsforening, der tog sig af gamle, udslidte heste. Det har fået hundredevis af hesteejere til at overlade deres heste til foreningen, hvor de er blevet lovet tryghed og en god alderdom for deres dyr.
Men Ekstra Bladet kan nu afsløre, at kvinden, der står bag foreningen, i flere tilfælde har videresolgt heste, hun havde fået overdraget.

Fandt sin hest til salg på nettet

Wendy Norris afleverede sin hest, Lace, på Hesteplejehjemmet i januar. Forinden havde hun flere gange talt med Connie Mikkelsen, som lovede et godt otium til den gamle pony. Men to måneder senere fandt Wendy Norris ved et tilfælde sin hest til salg på nettet. Den havde da været igennem fire hestehandlere, og var nu på vej til sit næste hjem.

Connie Mikkelsen havde videresolgt hesten få dage efter, den ankom til plejehjemmet – trods løfter om det modsatte. I en anden sag blev ponyen Beauty blev afleveret hos Connie Mikkelsen i efteråret 2006. Halvandet år efter blev også denne pony genkendt af sin tidligere ejer et helt andet sted.

Ifølge dens nye ejer blev den købt i foråret – halvandet år efter, den blev afleveret på hesteplejehjemmet – på et marked. Ekstra Bladet kender til adskillige andre tilfælde, hvor heste er videresolgt, aflivet kort efter ankomsten eller ganske enkelt forsvundet.

Rent bedrageri

Ekstra Bladet har talt med advokat Mogens Popp Madsen, der har behandlet utallige bedragerisager i forbindelse med hestehandler. Hans dom er klar.
- Det er efter min bedste overbevisning rent bedrageri. Det er dybt umoralsk, men også ulovligt. De to ting skulle gerne hænge sammen i jura, siger han om sagen, hvor Wendy Norris' hest blev solgt videre, selvom Connie Mikkelsen kontraktligt har forpligtet sig til at tage sig af den, til den dør.

Benægter videresalg

Connie Mikkelsen hævder, at det var en fejl, at Wendy Norris' hest blev solgt videre. Ifølge hende skulle hesten have været kørt til slagteriet på trods af, at den i dag er sund og rask.

At ponyen Beauty er fundet videresolgt og nu i et helt andet sted i landet – langt fra hesteplejehjemmet – benægter hun pure.
- Det passer ikke. Man kan godt møde en hest, der ligner, men det er ikke den, siger hun til Ekstra Bladet. Hun kan dog ikke svare på, hvor Beauty er henne.

Wendy Norris skal nu betale 5000 kroner til en hestehandler for at få sin hest tilbage og sikre den en god alderdom.

Ingen forklaring

Connie Mikkelsen fortæller, at hun har kontrakter og rapporter på alle heste, hun har haft i sin varetægt. Alligevel vil hun ikke svare på, hvor mange heste hun har sendt til aflivning.

Men ifølge flere kilder på stedet er det omkring to om ugen. Connie Mikkelsen forklarer, at hun bruger forskellige slagtere blandt andet i Hårby og Kolding. Men ingen af de slagtere, som Ekstra Bladet har talt med, kender til Hesteplejehjemmet eller har slagtet heste for dem.

Flere tilknyttede stedet fortæller, at hestene ofte køres til Sydeuropa til slagtning. I Hesteplejehjemmets kontrakt gives ellers helt andre løfter om hestenes skæbne: 'Vi er ikke hestehandlere! Heste der er bosat på plejehjemmet vil under ingen omstændigheder blive solgt. Vi, som hesteplejere, har forpligtet og til at sørge for, at hesten får en god og værdig alderdom, følge hesten resten af dens liv og være der når den skal herfra', står der i kontrakten lige over Connie Mikkelsens underskrift.

Kommune betaler hestesvindler

Århus Kommune har støttet Connie Mikkelsen og Hesteplejehjemmet, der nu er afsløret som fupforetagende, med en kvart million om året

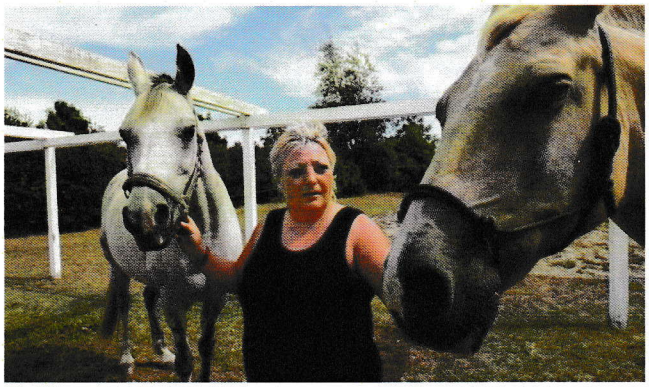

Vasker hænder

Århus Kommune er ikke meget for at indrømme, at de har et samarbejde med Connie Mikkelsen ved at sende socialt belastede unge i hendes favn og ved at støtte Hesteplejehjemmet med en kvart million skattekroner om året.

- Connie Mikkelsen har sideløbende med sit frivillige arbejde på gården haft en dyreværnsforening kaldet 'Hesteplejehjemmet', hvor hun modtog heste fra folk, som af forskellige årsager ikke længere selv kunne beholde deres heste. Det er nogle af disse heste, som efterfølgende har været opstaldet på gården i Holme. Det skal understreges, at Socialcenter Syd eller andre dele af Socialforvaltningen ikke har deltaget i det administrative arbejde med Hesteplejehjemmet, som alene har været kørt af Connie Mikkelsen i privat regi, skriver Jakob Lawaetz, der er jurist i Socialforvaltningen under Århus Kommune.

Husleje, vand og varme for 238.000 kroner. Det har Århus Kommune med glæde betalt til Connie Mikkelsen, der igennem en årrække har drevet et 'hesteplejehjem', som har modtaget hundredevis af heste fra godtroende ejere, der ville sende dem på pension.

Ekstra Bladet kunne i dag afsløre, at flere heste er videresolgt fra plejehjemmet trods løfter om det modsatte. Endnu flere heste er forsvundet sporløst, eller ejerne har fået besked på, at de er aflivede, men har ikke kunnet få kvitteringer eller andre beviser på hestenes død.

Beskrives som ildsjæl
Trods den livlige hestehandel på Hesteplejehjemmet, har Århus Kommune doneret de mange penge år efter år til Connie Mikkelsen, der har fået hjælp til hestepasningen af socialt belastede unge, som kommunen sendte ud til stedet.
I interne dokumenter, som Ekstra Bladet har fået indsigt i, betegnes Connie Mikkelsen som en ildsjæl, og kommunen har derfor ikke tøvet med at fortsætte støtten, der nærmer sig en kvart million om året.

Betaler stadig lokaler
Som svar på et brev om kommunens støtte til Hesteplejehjemmet, skriver afdelingsleder i

Dyreværnsforeningen Hestens Venner v. Connie Mikkelsen er lukket, og for videre oplysninger herom henvises for begge de perioder du spørger om til Connie Mikkelsen. Poul Verner Laursen forklarer dog i samme brev, at der stadig stilles gratis lokaler og staldplads til rådighed for Hesteplejehjemmet.

Udegående dyr

Der er rigtig mange dyr, der bukker under for kulden, hvis de ikke har de rigtige forhold. Derfor er der lavet nogle klare regler for dyr, der går ude hele døgnet i vinterhalvåret. Det betyder, at der ikke er krav om læskur, hvis dyrene kun er på fold i dagtimerne.

§19 i Lov om hold af heste af 6.6.07:

Den ansvarlige for et hestehold skal sikre, at heste, som går ude i vinterperioden og i perioder med vinterlignende vejr, kun er ude i mere end 12 timer i døgnet, hvis de har udviklet et kraftigt og tæt hårlag og er ved godt huld og har adgang til læskur eller bygning, hvor alle dyr samtidig kan hvile på et tørt, strøet leje.

Stk. 2 I læskur eller bygning skal gulvarealet opfylde arealkravene. For de første 4 heste skal der være mindst 2,0 x hestens stangmål.

Stk. 3 Læskur eller bygning skal placeres på et sted med tilstrækkelig afvanding.

Dyrene skal være forberedt på at gå ude i vinterperioden, dvs de skal gradvist vænne sig til det koldere vejr, hvor de danner det nødvendige pelslag. De skal endvidere være ved godt huld. Dyrene skal have godt med grovfoder, så de kan bevare deres huld. Hestene skal altid have adgang til frisk drikkevand jfr. § 22 lov om hold af heste.

Kravet om læskur eller bygning kan fraviges for islandske heste og shetlandsponyer, hvis de kan finde læ og tørt leje eksempelvis inde i en skov med god bund i form af grannåle eller lignende.

Gaver 2008

Allan Wright	200
Andreas Norbjerg	1000
Anette Petersen	500
Anette Petersen	500
Animalhealer	1000
Anne Zeltner	200
Annette O. Schleimann	500
Annette Toftegaard P.	500
Birthe Huusfeldt	300
Bjarne Iversen	500
Bo Bredstrup	700
Charlotte Bradstrup	830
Charlotte Ølholm	100
Christine Vejen Nielsen	200
Clausen & Pedersen	500
Elsebeth Petersen	150
Eva Lindblad Petersen	500
Finn Jensen	200
Jannie Nygaard Jensen	150
Gerda Nielsen	700
Gitte Husted Nielsen	500
Gry Klint	500
Gunvor Grejs	100
Hanne Andersen	200
Hanne Sandbeck	900
Helena Seierby	2000
Henrik & A.C. Hald	400
Holmstrup El-service	1000
Inge Friborg	300
Jette Pagh Stenbjerre	500
Jette Schrøder Sørensen	500
Jill Iversen	500
John Kurt Christensen	500
Karin Albin Kjær-Hansen	200
Kirsten Andersen	300
Kirsten Bossing	200
Kirsten Lørup Jacobsen	1000
Lilian Suhr	200
Lis Gry Bugge Klint	1000
Lise Revsbæk	450
Lone Fæster	1000
Louise Frederiksen	100
Majbrit Nordtorp Jensen	1000
Margit Irene Valbjørn	1000
Marian Kofoed Olsen	500
Marie-Louise Tarp Jensen	300
Marina Adele S. Simonsen	200
Michael og Ulla Jeppesen	5000
Mona og V. Pedersen	1000
Nicolai Mallet	2000
Niels Ockens Fond	10000
Ole Rosdahl	500
Pia Bjørkquist Andersen	100
Pia Blåkilde Jensen	200
Regina Egenæs	200
Rikke Elkjær Knudsen	500
Sidsel Nymark	200
Solveig Frandsen	850
Søren R. Hendriksen	500
Søren Ringlund	150
Tina Spendler	500
Tine Thingholm	150

Adoptører 2008

Animalhealer v/Charlotte og Mikkel Lyngaae Banff
Anja Kibsgaard Olesen
Ann Bjerregaard Sørensen
Anna Björk
Anne Marie Oxenvad
Annette Boye
Annika Thomassen
Birgitte Karlsen
Birgitte Kristensen
Bjarne Iversen
Brigitha Felina Zofia Kielnhofer
Brit Pedersen
Børge og Merete Christoffersen
Caroline Devantier Jensen
Charlotte Bradstrup
Diana Hassel Hansen Perez
Dorthe Hansen
Dorthe og Natascha Guling
elsker dyr
Emilia Femerling Prier Petersen
Emma Holm
Emma Sofie c/o Tine Elkjær
Erik Qvist
Evelyn Bisgaard Mikkelsen
Gerda Andersen
Gytte og Tine Elkjær
Hans og Kira Skov-Nielsen
Hedeboegaard v/Susan Holst
Heidi Andersen
Henrik Christensen
Henrik Hald
Henrik S. Petersen
Inge Friborg
Inge Pedersen
Isabella og Bettina Schønbeck
Jannicke Frantsen
Jeanette Kolding
Jeannie Jørgensen
Jesper og Tanja Lindstrøm
Jette Pagh Stenbjerre
Joan Porsmose
Jytte Kjær
Kathrine Kaad Jacobsen
Kirsten Bjerregaard
Kirsten Nørbygaard
Kirstine Nielsen
Kristina Ladefoged
Lene Rubech
Lene Stammer Kristoffersen
Lise og Leif Porsborg
Lone Charlotte Nielsen
Lone Fæster
Lone Nielsen
Lotte Larsen
Louise Carøe Pedersen
Maria Louise Witting
Marian Koefoed Olsen
Marie-Louise Tarp Jensen
Mona og Vermund Pedersen
Nana Ferbing
Natalie Patricia Sieg Lund
Ole-Martin Wulff
Pia Larsen
Silvia Halkjær
Solveig Frandsen
Stine Nielsen
Susanne og Otto Bech
Tim & Annette Wermuth
Tina Sørensen
Tine Greis
Ulla Jeppesen
Vanda Qvist
Vedsted Mølle
ZENZOGROUP

Sponsorer 2008

Bente Gellert – billedkunst
Hestens Bog
DLG FAF
Vikargruppen

Støt os så vi kan hjælpe flere heste i nød

- ***Adopter en hest og træk det fra i skat***
- ***Bliv familiepleje for en af vores heste***
- ***Bliv medlem***
- ***Bliv sponsor og doner en sum penge til os***
- ***Tænk på os i dit testamente – ingen boafgift***

nyt Hesteliv

Foreningen nyt Hesteliv
Spedsbjergvej 81
5491 Blommenslyst
Telefon 4879 5865 / 2635 5865
Mail: info@nyt-hesteliv.dk
WEB: www.nyt-hesteliv.dk
Konto: 4530 4530130878
CVR: 30343344